

L'HISTOIRE EN MOUVEMENT : RALLYES AU COEUR DU PATRIMOINE JOHANNAIS

Rallyes-découvertes
du patrimoine johannais
Activité familiale

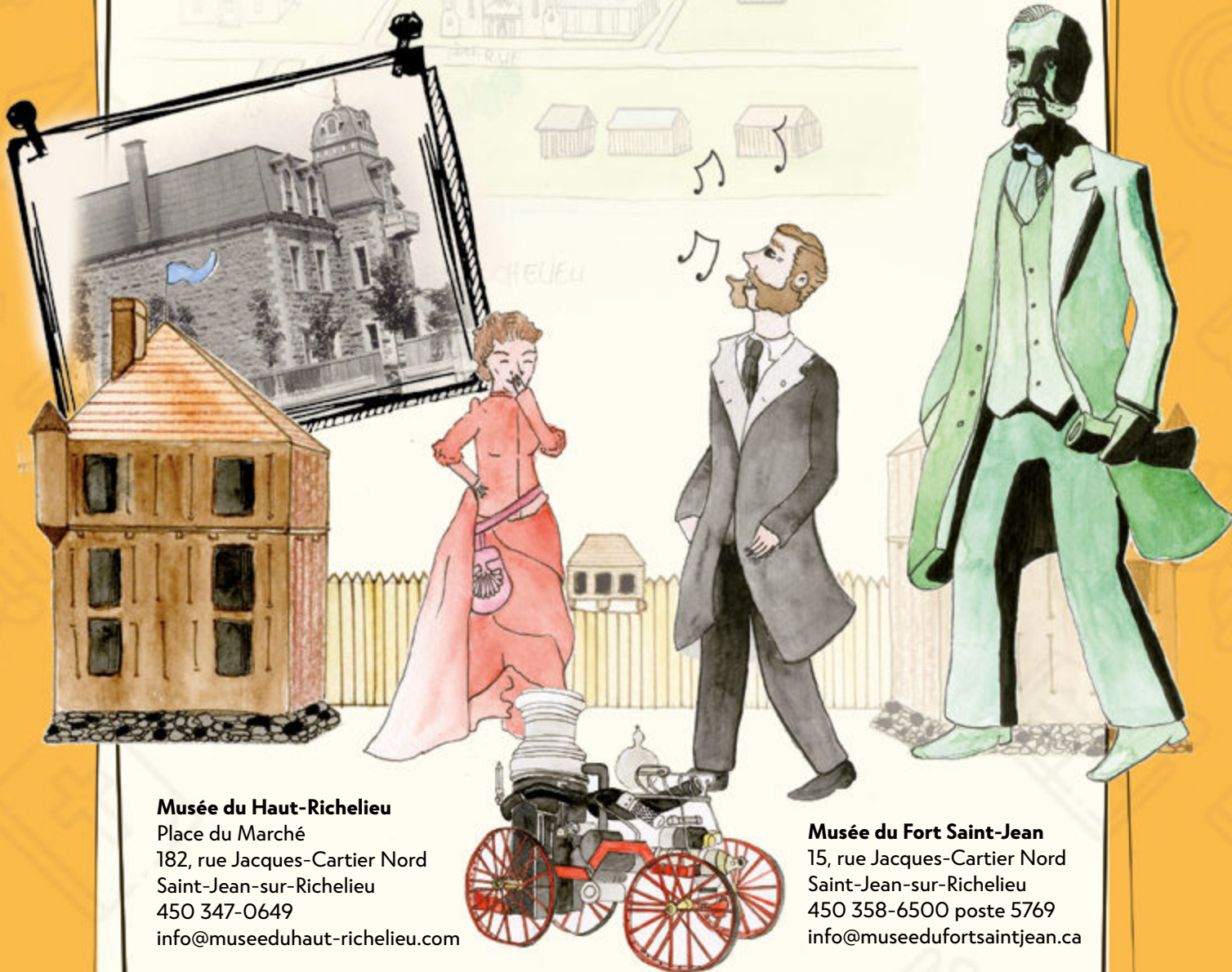

Musée du Haut-Richelieu
Place du Marché
182, rue Jacques-Cartier Nord
Saint-Jean-sur-Richelieu
450 347-0649
info@museeduhaut-richelieu.com

Musée du Fort Saint-Jean
15, rue Jacques-Cartier Nord
Saint-Jean-sur-Richelieu
450 358-6500 poste 5769
info@museedufortsaintjean.ca

CE LIVRET
APPARTIENT À : _____

Bonjour à toi,

UNE CHOSE INCROYABLE S'EST
PRODUITE L'AUTRE NUIT!

J'étais là, assis tranquillement dans mon fauteuil à regarder l'exposition qui m'entoure. Il se faisait tard et je somnolais. Certes la pose est parfois difficile à tenir, mais j'en ai l'habitude. Les personnages des tableaux ne doivent pas broncher. C'est la règle!

Tout à coup, une **lueur étrange** a traversé la salle d'exposition... J'étais maintenant bien éveillé et aux aguets. Soudain, **un vent furieux est entré dans ma toile!** J'ai dû la quitter très rapidement. Je peux désormais y entrer et en ressortir comme bon me semble! J'apprécie ma nouvelle liberté.

J'étais dans ce tableau depuis plus de 120 ans déjà! J'ai tant appris sur **l'évolution** et les **transformations** de la région en écoutant les guides du Musée du Haut-Richelieu. Tout a tellement changé...

Pardonne-moi, je me présente, mon nom est **Félix-Gabriel Marchand**.

Je suis né le 9 janvier 1832 au domaine de Beauchamp de Saint-Jean, près de la rivière Richelieu.

J'ai fait tant de choses dans ma vie! J'ai été notaire, cultivateur, journaliste, éditeur, écrivain, dramaturge, commandant d'une unité de milice et homme politique. Je suis même devenu premier ministre du Québec le 24 mai 1897!



Depuis cette fameuse nuit, j'ai à nouveau le loisir de me promener dans ma ville natale comme autrefois. Je me suis même amusé à imaginer des **devinettes** et des **énigmes** à résoudre. Aimerais-tu que je sois ton guide? Il me ferait tant plaisir de te faire découvrir les trésors historiques du patrimoine johannais!

PRÊT POUR LE DÉPART? SUIS-MOI!

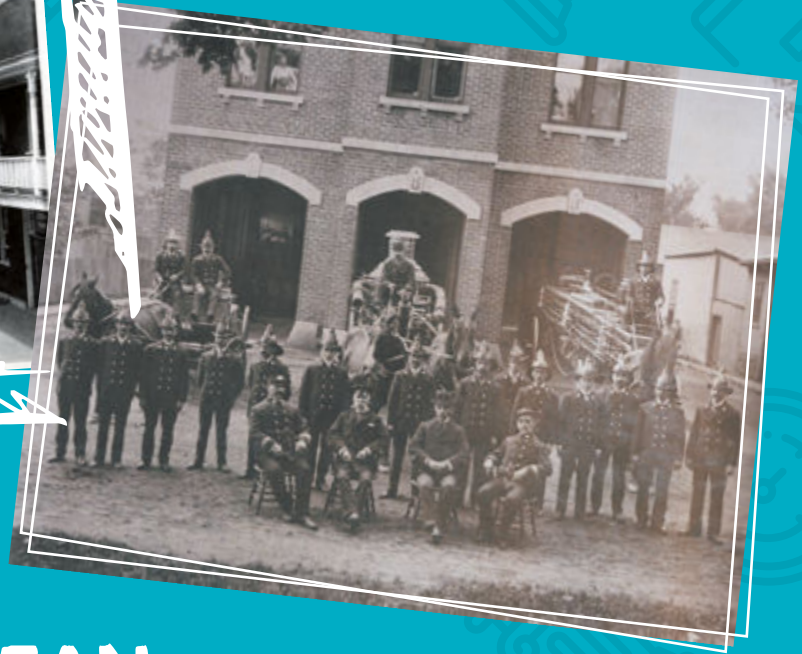

RALLYE DU VIEUX-SAINT-JEAN

RÈGLES DU JEU

1. Dans ton livret, **solutionne les 8 épreuves** associées à 8 lieux situés dans le Vieux-Saint-Jean
2. Utilise ta carte du Vieux-Saint-Jean pour te **rendre dans les 8 lieux** identifiés par une pastille rouge.
3. Lorsque tu auras solutionné les 8 épreuves, **apporte ton livret** au Musée du Haut-Richelieu ou au Musée du Fort Saint-Jean pour faire valider tes réponses.*
4. Pour récompenser tes efforts, on te remettra une **surprise!**

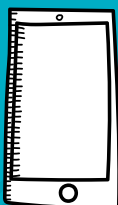

*Tu peux trouver l'horaire des musées en ligne!

<http://www.museeduhaut-richelieu.com/>

<https://www.museedufortsaintjean.ca/>

VOICI LE VIEUX-SAINT-JEAN À VOL D'OISEAU!



chemin de fer
du Canadien National

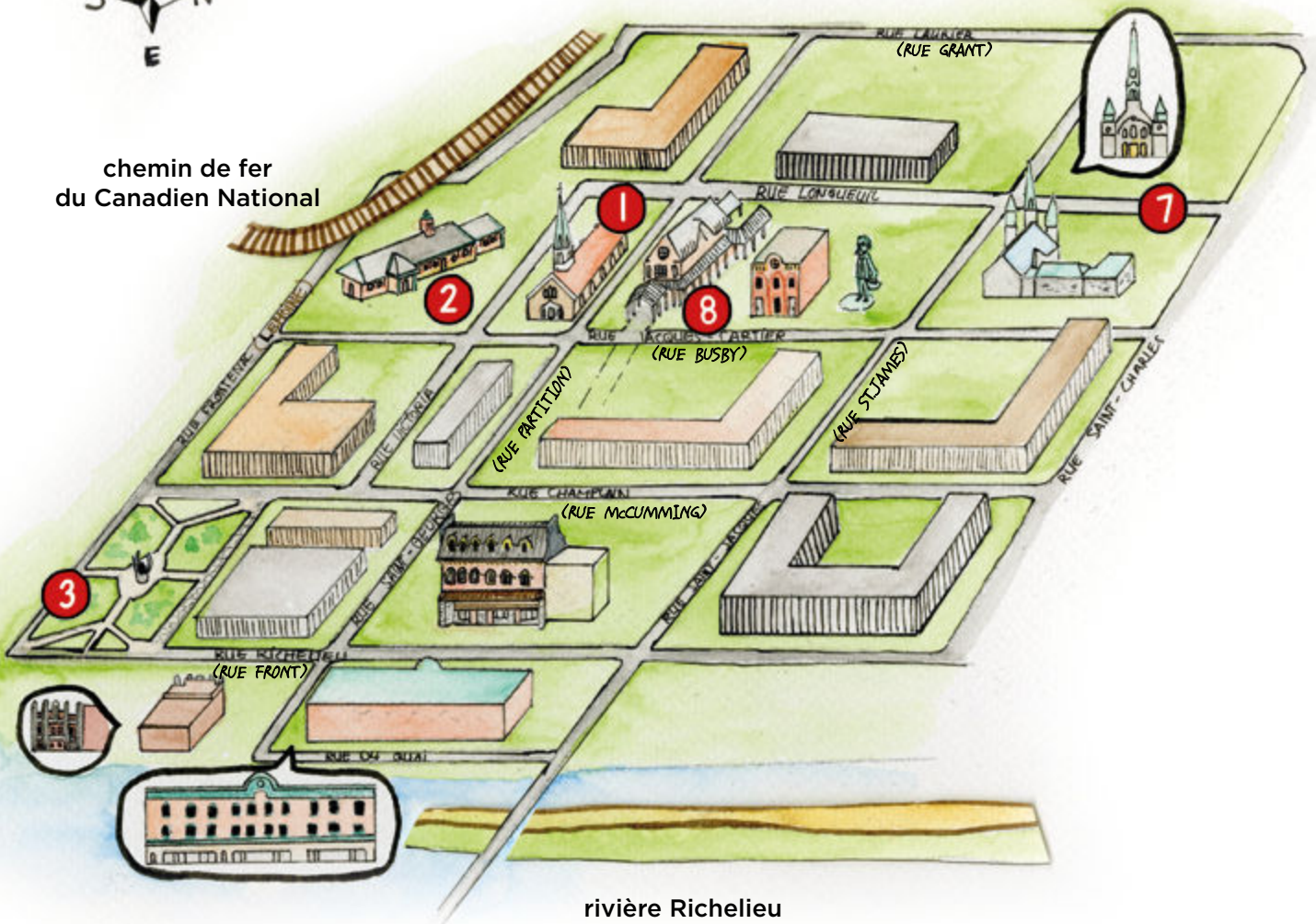

rivière Richelieu



chemin de fer
du Canadien Pacifique

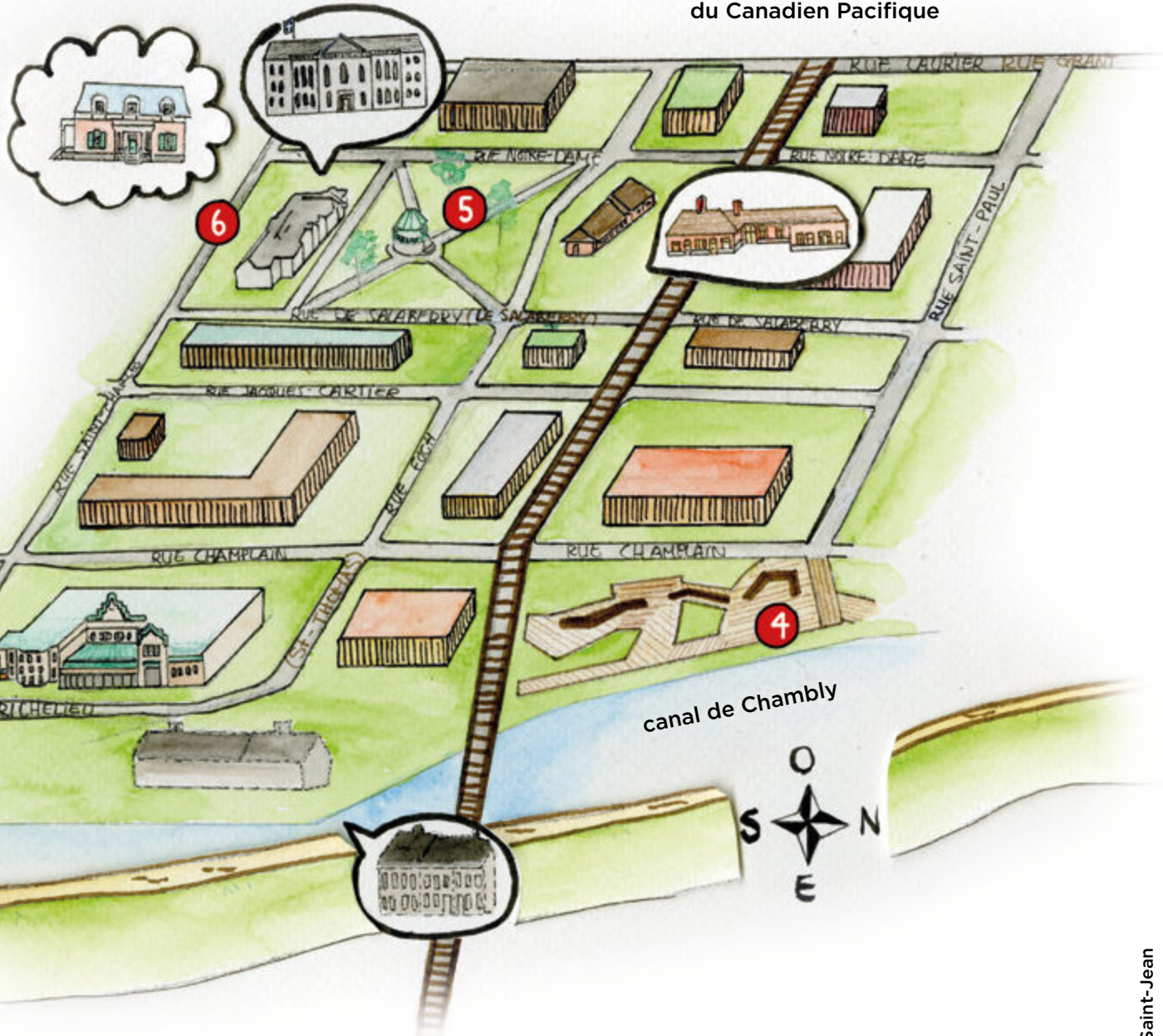

canal de Chamby



JEU 1

REGARDE TA
CARTE DU
VIEUX-SAINT-JEAN



TROUVE LA **PASTILLE**
ROUGE NUMÉRO



VIENS ME REJOINDRE
À L'**ÉGLISE**
ST.JAMES!

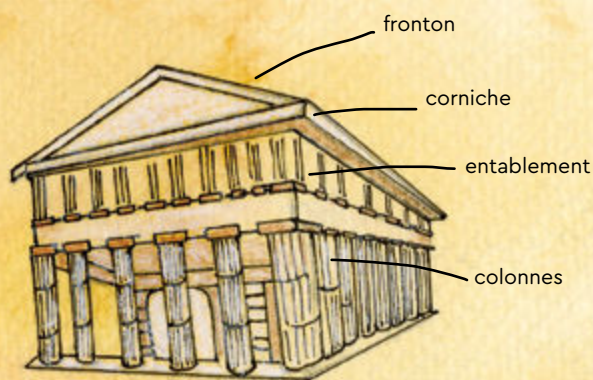

- 1- colonnes
- 2- fronton
- 3- entablement
- 4- corniche

SUPER OBSERVATEUR!

Savais-tu que l'église St. James possède plusieurs éléments architecturaux qui rappellent ceux qu'on voyait dans les temples grecs?

Il y a le fronton (élément décoratif triangulaire) séparé de l'entablement (large moulure décorée) par une corniche (moulure décorative).

Toute cette structure est soutenue par des colonnes (grands piliers verticaux).

En t'aidant de ce dessin d'un temple grec, amuse-toi à trouver les mêmes détails architecturaux dans la photographie ancienne de l'église St. James. Il te faut ensuite relier le nom de chaque détail à la bonne partie de l'église St. James.

BONNE CHANCE!

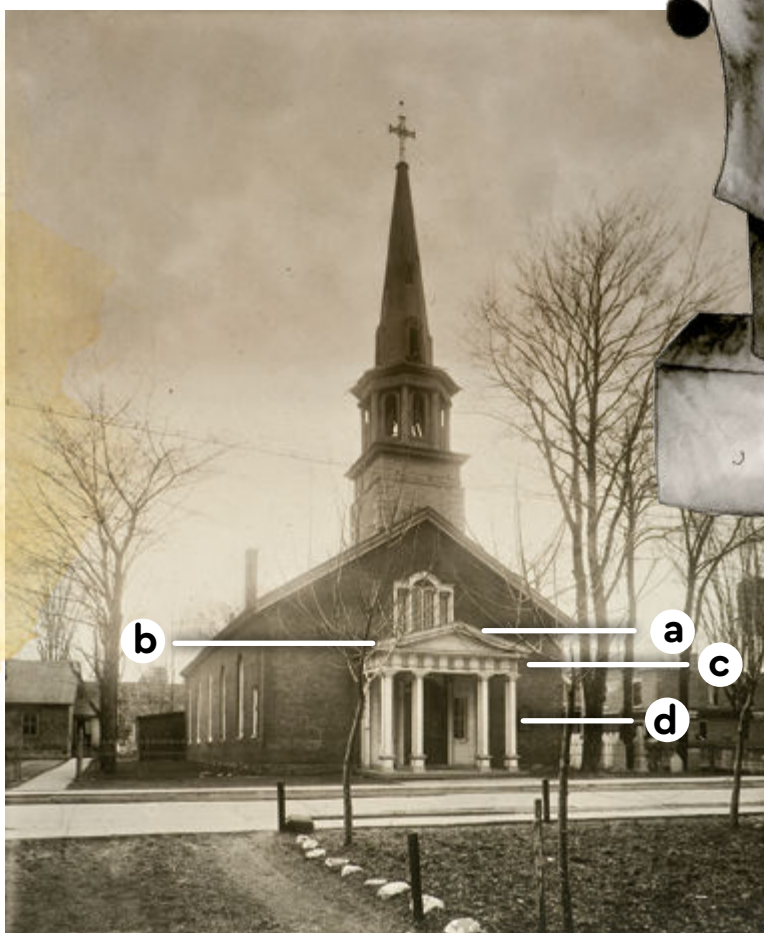

L'ÉGLISE ST. JAMES



Avec l'arrivée des loyalistes, Saint-Jean s'anglicise progressivement. En 1790, le village situé au nord du fort Saint-Jean devient Dorchester en hommage au gouverneur Guy Carleton, baron de Dorchester.

La construction de cette église protestante débute le 22 juillet 1816, avec le concours du charpentier Eliphalet Bangs de Montréal et de l'entrepreneur John Harrington de la seigneurie d'Argenteuil. Avec son portique à colonnes coiffé d'un fronton, cet édifice néoclassique ressemble à un véritable temple grec surmonté d'une flèche!

Construite sur l'ancienne rue Busby (Jacques-Cartier Nord) pour servir de lieu de culte entre autres aux loyalistes du territoire et aux soldats en garnison, cette église de brique est située au cœur d'un quartier qui regroupe la bourgeoisie anglophone de l'époque.

Mon père, Gabriel Marchand, sera tout comme ses frères Louis et François, l'un des principaux donateurs pour la construction de cet édifice désormais bicentenaire et ce même s'ils sont de confession catholique. Cette collaboration entre catholiques et protestants se répètera au moment de la fondation de la paroisse Saint-Jean-l'Évangéliste.

SOUVENIRS...

C'est avec grande tristesse que je constate la disparition de plusieurs pierres tombales... Ma mère Mary MacNider reposait ici au côté de personnages importants comme Nelson Mott, le premier maire de la municipalité du village de Saint-Jean.

LE SAIS-TU?

Cette église est la plus **vieille** du secteur Saint-Jean et l'un des plus **anciens lieux de culte protestants** fait de brique au Canada! La brique sera un matériau important dans l'histoire architecturale de Saint-Jean en raison de l'abondance de terre argileuse.

UN LOYALISTE, C'EST QUOI?

On nomme loyalistes les **colons américains** demeurés **fidèles à la Grande-Bretagne** et à la couronne britannique durant la révolution américaine (1775-1783). **Huit mille** d'entre eux fuiront ce qu'on appelle aujourd'hui les États-Unis et choisiront la Province of Quebec comme terre d'accueil.

MYSTÈRES ET CURIOSITÉS

L'église St. James sera **éclairée à la chandelle** jusqu'en 1872, puis avec des **lampes à l'huile** jusqu'en 1902 moment de l'électrification de Saint-Jean.

JEU 2

REGARDE TA
CARTE DU
VIEUX-SAINT-JEAN



TROUVE LA **PASTILLE**
ROUGE NUMÉRO

2



VIENS ME REJOINDRE
À **LA GARE DU**
CANADIEN
NATIONAL!



PETITE DEVINETTE

Savais-tu qu'en 1836 la première voie ferrée publique au Canada voit le jour ici même à Saint-Jean-sur-Richelieu? Le tronçon initial, qui fait environ 23 kilomètres, est inauguré le 21 juillet 1836 et relie Saint-Jean à La Prairie.

Pour réussir cette épreuve, tu dois résoudre cette énigme.

Avec quel animal compare-t-on à l'époque la célèbre locomotive Dorchester?

Encerle la bonne réponse.

- a) un énorme éléphant
- b) un dragon cracheur de feu
- c) un petit chaton

BONNE CHANCE!

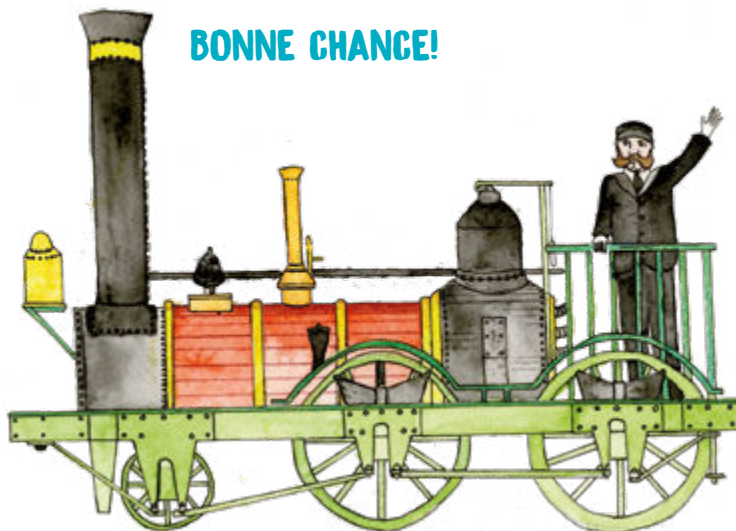

PETIT INDICE :

Repère d'abord la gare du Canadien National. La réponse se trouve sur le panneau historique situé près de l'entrée de ce magnifique bâtiment.



Le Musée du Haut-Richelieu possède une magnifique reproduction de la Dorchester!



La veille de l'inauguration officielle, la Dorchester refuse d'avancer! L'ingénieur-mécanicien n'a pas suffisamment alimenté en bois sa chaudière... Une incroyable anecdote que je tiens de mon cher oncle Louis, un des 74 pétitionnaires qui souhaitent la création de ce premier chemin de fer public au Canada!



L'ANCIENNE GARE DU CANADIEN NATIONAL

Si ma mémoire est bonne, il me semble que la première gare construite en 1836 se trouvait au même endroit. Cependant, elle était faite de rondins de bois! Celle-ci date de 1891 et loge aujourd'hui le bureau d'information touristique.

Saint-Jean est autrefois un important relais commercial entre les marchands montréalais et les États-Unis. Cependant, il faut compter plusieurs heures seulement pour effectuer le trajet qui nous sépare de La Prairie! On emprunte alors le chemin de Saint-Jean en calèche, en carriole ou en diligence.

Pour améliorer l'efficacité des transports entre Montréal et le lac Champlain, on propose la construction d'un chemin de fer et on fonde la Champlain & St. Lawrence Railroad Co (Canadien National).

La première locomotive à emprunter ce tracé de rails de bois recouverts de lisses de fer est la Dorchester. L'engin fabriqué en Angleterre chez Robert Stephenson and Company se révèle cependant capricieux...

LE SAIS-TU?

La Dorchester mesure seulement 13 pieds et 6 pouces de longueur, pèse pas moins de 12 563 livres et a une cheminée de 11 pieds de haut! As-tu remarqué le **gigantesque crampon**? Ce monument sert à commémorer les **150 ans** du premier chemin de fer canadien!

UNE DILIGENCE, C'EST QUOI?

Une diligence est un véhicule **hippomobile** (conduit par des chevaux) fermé, à 4 roues et comprenant différents compartiments. Elle servait au transport des gens et du courrier. L'hiver on y ajoutait même des **patins**!

MYSTÈRES ET CURIOSITÉS

En juin 1836, la Dorchester arrive en **pièces détachées** au quai Molson à Montréal. Toutefois, l'ingénieur anglais venu pour assembler et conduire la locomotive prend la fuite pour les États-Unis. Certains racontent qu'il **s'enfuit sans même faire son boulot**!

JEU 3

REGARDE TA
CARTE DU
VIEUX-SAINT-JEAN



TROUVE LA **PASTILLE**
ROUGE NUMÉRO

3



VIENS ME REJOINDRE
AU **SQUARE** DU
ROYAL 22^E
RÉGIMENT!

DÉTAILS EN PAGAILLE!

Savais-tu que la rue Richelieu s'appelait jusqu'en 1873 la rue Front? Le toponyme Richelieu fait référence au célèbre ecclésiastique et homme d'État français du même nom : Armand Jean du Plessis de Richelieu dit le cardinal de Richelieu.

Ouvre bien l'œil en te promenant sur la rue Richelieu! Pour réussir cette épreuve, tu dois relier chaque détail avec son bâtiment.

BONNE CHANCE!

- a** 109, rue Richelieu
- b** 182-190, rue Richelieu
- c** 179, rue Richelieu
- d** 290, rue Richelieu



1
couronnement à parapet
avec initiales M/O

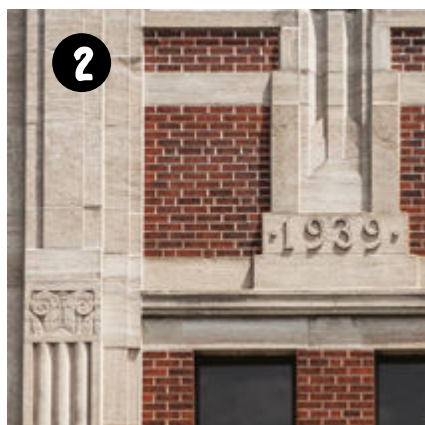

2
pierre millésimée



3
couronnement à parapet
avec emblème



4
fenêtre cintrée



PETIT INDICE :

Utilise ta carte
du Vieux-Saint-Jean
pour repérer
les bâtiments!

SOUVENIRS...

En parcourant la rue Richelieu, j'ai remarqué avec bonheur la plaque du journal *Le Canada Français*. Je l'ai fondé en 1860 avec l'aide de mes bons amis d'Iberville Valfroy Vincelette, notaire, Charles-Joseph Laberge, avocat et Alexandre Dufresne, maire d'Iberville. Le journal s'appelait alors : *Le Franco-Canadien*.



LA RUE RICHELIEU

À l'époque, les activités commerciales de Saint-Jean dépendent beaucoup de la présence militaire. Les soldats en garnison au fort Saint-Jean sont une véritable manne pour les commerçants.

On voit rapidement apparaître différents magasins et débits de liqueur sur la rue Front (Richelieu). Les bagarres sont affaires courantes sur cette rue qu'on surnomme La Roquerie. En 1809, on y dénombre déjà une quarantaine d'édifices, dont quatre hôtels!

Le 4 octobre 1867, la rue Front est la proie des flammes. Le feu dévaste cinq maisons, trois hangars, cinq remises, trois écuries et des dépendances. Ce n'est rien comparativement à la catastrophe du 18 juin 1876 qui détruit la totalité de cette artère commerciale et le côté est de la rue McCumming (Champlain).

Des pompiers de Montréal et du Vermont sont même appelés en renfort. Puis, les flammes sont finalement maîtrisées dans la nuit, avec l'aide d'une forte pluie. Après la tragédie, on se procure la Silsby, une pompe à vapeur hippomobile qui sert à combattre les incendies.



Psst!

La Silsby existe toujours! Cet impressionnant engin qui coûte à l'époque 3700\$ occupe une place de choix au Musée du Haut-Richelieu .



Catastrophe! Épargné par le grand feu de 1876, l'immeuble du 295-301 rue Richelieu n'est plus... Ce bâtiment qui datait de 1867, année de la Confédération canadienne, nous rappelait certains aspects du passé architectural du premier centre-ville johannais.

LE SAIS-TU?

Autrefois, plusieurs rues du secteur avaient des noms à **consonance anglaise** : Front Street (rue Richelieu), Partition Street (rue Saint-Georges), Glass Factory Street (boulevard Gouin) et Middle Street (rue Saint-Louis).

LA ROQUERIE, C'EST QUOI?

On nommait autrefois la rue Richelieu « **Rookery** », puis « **La Roquerie** », car il s'agissait d'un lieu **peu recommandable**. Ce sobriquet est donné en Angleterre aux bosquets où nichent de petits corbeaux noirs (jackdaws), bruyants, batailleurs et malpropres!

MYSTÈRES ET CURIOSITÉS

Le brasier de 1876 aurait pris naissance en raison de particules incendiaires qui se seraient **échappées de la locomotive** du Canadien National ! Comble de malheur, la pompe à incendie est à ce moment **inutilisable** et le réservoir d'eau **à sec**...

JEU 4

REGARDE TA
CARTE DU
VIEUX-SAINT-JEAN



TROUVE LA **PASTILLE**
ROUGE NUMÉRO

4



VIENS ME REJOINDRE
AU **AU PARC** DES
ÉCLUSIERS!

les « mannes »
funambules
ne célèbrent
que l'air



TIC-TAC-TOE!

Savais-tu que le canal de Chambly qui était autrefois une véritable route du bois, a su conserver à travers les époques son tracé d'origine? De plus, encore aujourd'hui, 8 des 9 écluses en pierre de taille sont toujours activées à la main!

Maintenant, promène-toi dans le parc des Éclusiers à la recherche d'un énorme banc long de 200 pieds!

Maintenant scrute bien le banc à la recherche de ces détails.

Pour réussir cette épreuve, tu dois former un tic-tac-toe en complétant soit une ligne horizontale, verticale, diagonale ou les 4 coins.

BONNE CHANGE!

SOUVENIRS...

J'aimais revenir chez moi en canot par la rivière, en dévalant entre les rapides! J'ai appris que cette rivière était aussi prisée par la poétesse et dramaturge Rina Lasnier. C'est avec bonheur que j'ai lu ses vers...



*Pascale Hébert, *Ligne du temps évoquant l'histoire de la navigation sur la rivière Richelieu*, métal découpé, 2018.
*Rina Lasnier, *Les éphémères du Richelieu*, dans *Mémoire sans jours* (Montréal : BQ, 1995), 115.

LE CANAL DE CHAMBLY

En 1822, Saint-Jean est le quatrième port en importance au Canada! La rivière Richelieu est la principale voie navigable pour se rendre aux États-Unis. Elle compte cependant une série de rapides qui complique la navigation.



C'est en 1818 que le parlement du Bas-Canada donne son accord à la Compagnie des propriétaires du canal de Chambly, afin qu'elle procède au creusage d'un canal raccordant le bassin de Chambly au lac Champlain. Ce corridor fluvial tarde pourtant à venir...

En 1829, on nomme mon père Gabriel Marchand à titre de commissaire pour le développement du canal de Chambly, mais il se retire quelques mois plus tard. La même année, on engage l'ingénieur civil d'origine britannique Peter Fleming qui se dira finalement plus favorable à l'érection d'un chemin de fer! Il est plus tard remplacé par l'ingénieur en chef William R. Hopkins.

Les travaux débutent enfin en 1831. Après des problèmes budgétaires et une importante crise politique, le canal long de 17 km s'ouvre finalement à la navigation au printemps 1843.



Quel bel endroit pour prendre une pause ou même y faire un pique-nique!

LE SAIS-TU?

En plus des Canadiens français, la main-d'œuvre qui s'emploie à canaliser le Richelieu demeure en grande partie **irlandaise**. Le flot migratoire irlandais ne fait qu'augmenter au Québec à partir de 1815, et ce jusqu'à la Grande Famine qui assaille l'Irlande.

UN CHEMIN DE HALAGE, C'EST QUOI?

Dès 1843, le canal est en partie désuet, car la plupart des **bateaux à vapeur ne peuvent l'emprunter** en raison de leur dimension. Ils sont alors relayés par de petits bateaux à fond plat (barges), qui franchissent le chenal halés (remorqués) par des chevaux, ce qui en faisait un chemin de halage.

MYSTÈRES ET CURIOSITÉS

Plusieurs événements ralentissent le chantier du canal dont **l'arrivée du choléra!** Cette maladie, un véritable fléau venu d'Europe, dissémine plus de **20 000 personnes** au Canada à partir de 1832 et sème la peur...

JEU 5

REGARDE TA
CARTE DU
VIEUX-SAINT-JEAN



TROUVE LA **PASTILLE**
ROUGE NUMÉRO

5



VIENS ME REJOINDRE
AU **PARC**
**FÉLIX-GABRIEL-
MARCHAND!**



PETIT INDICE :

Ici les murs ont... des yeux!

PERCE LE MYSTÈRE...

Savais-tu qu'autrefois, un impressionnant réservoir d'eau se trouvait tout près de la voie ferrée afin de ravitailler les locomotives qui y affluaient? C'était la belle époque des locomotives à vapeur!

Pour réussir cette épreuve, sillonne le parc Félix-Gabriel-Marchand et repère l'œil de douze personnages qui ont marqué l'histoire johannaise. Sauras-tu trouver lequel est le mien? Si oui, encercle-le sur la photographie!

BONNE CHANCE!

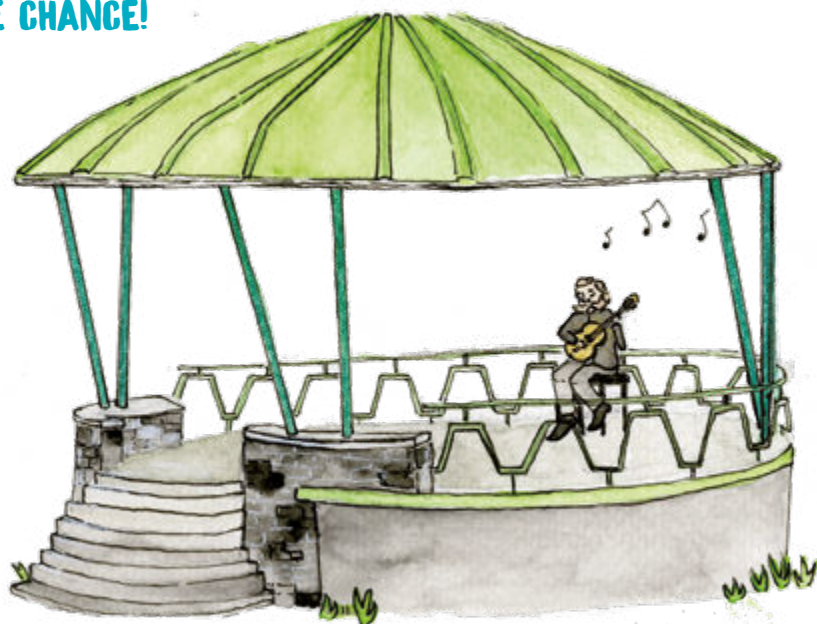

SOUVENIRS...

J'ai découvert avec joie que ce terrain, qui a été concédé à la ville de Saint-Jean lorsque j'étais député, porte désormais mon nom. On y trouve même un kiosque à musique!

* Michel Goulet, Premiers regards, technique mixte, acier inoxydable, 1994.

L'ANCIENNE GARE DU CANADIEN PACIFIQUE



En 1886, la Compagnie de chemin de fer Atlantic & North West Railway (filiale du Canadien Pacifique) achète une parcelle de terre située derrière le palais de justice de Saint-Jean. La ville vient de leur promettre une belle somme (10 000 \$) pour construire une voie ferrée qui longera au nord la Thomas street (rue Foch).

L'année suivante, on érige ce bâtiment de brique rattaché au courant pittoresque pour abriter une gare qui servira de halte sur ce nouveau chemin de fer qui relie Montréal à Halifax. Regarde en direction nord, l'ancienne gare est encore là!

La même année, il y a construction du pont ferroviaire du Canadien Pacifique. Ce pont enjambe d'ailleurs toujours la rivière Richelieu!

On raconte que cette voie ferrée sera durant la Première Guerre mondiale (1914-1918) empruntée par les ouvriers de Saint-Jean qui vont travailler aux usines de munitions de Montréal. Aujourd'hui, on n'y voit plus que des trains de marchandises.



LE SAIS-TU?

Le 12 juin 1939, quelques mois avant le déclenchement de la Seconde Guerre mondiale (1939-1945), le roi George VI et la reine Elizabeth **s'arrêtent à Saint-Jean** à bord du **train royal** en compagnie du premier ministre du Canada William Lyon Mackenzie King.

LE PITTORESQUE, C'EST QUOI?

Le pittoresque est un courant artistique. Il vient du mot italien *pittoresco* qui signifie « **capable d'être peint** ». On dit d'un objet pittoresque qu'il est à la fois **étrange** et **agréable**, ce qui donne envie à l'artiste de le peindre.

MYSTÈRES ET CURIOSITÉS

L'ancienne gare est située à proximité de l'endroit autrefois occupé par un **asile d'aliénés mentaux**. Cette institution publique accueillera entre 1861 et 1875 environ 80 aliénés qui auparavant croupissaient dans les prisons environnantes...

JEU 6

REGARDE TA
CARTE DU
VIEUX-SAINT-JEAN



TROUVE LA **PASTILLE**
ROUGE NUMÉRO

6



VIENS ME REJOINDRE
AU **PARC**
FÉLIX-GABRIEL-
MARCHAND!



MÈNE L'ENQUÊTE!

Savais-tu que la bourgeoisie francophone de l'époque était établie tout autour du palais de justice? Ce bâtiment empreint de noblesse formait avec l'hospice de la rue Longueuil (1868) le noyau civique du Saint-Jean d'autrefois.

Pour réussir cette épreuve, tu dois trouver mon ancienne demeure!

Je t'invite à regarder attentivement le dessin de mon ancienne maison et à quitter un moment le parcours du rallye pour t'aventurer sur la rue Saint-Charles afin de la trouver!

BONNE CHANCE!



PETIT INDICE : Mon grand ami Charles-Joseph Laberge, qui sera d'ailleurs maire de Saint-Jean, habitait en face au numéro 125-127 et mon fils Gabriel était établi tout près, au numéro 134.

SOUVENIRS...

Quel plaisir de revoir mon ancienne demeure! J'y ai installé mon étude de notaire durant quelques années. Lorsque je suis devenu premier ministre du Québec, mon gendre Raoul Dandurand s'en est porté acquéreur.



LE PALAIS DE JUSTICE



En 1857, George-Étienne Cartier, le premier ministre du Canada-Uni, transforme le système judiciaire. On passe alors de 7 à 19 districts judiciaires au Canada-Est. Pour te donner une idée, en 1760 la colonie ne possède que 3 districts, soit ceux de Québec, Montréal et Trois-Rivières.

Ce nouveau découpage géographique doit permettre de mieux administrer la justice

sur le territoire. Cette décision amène aussi la construction de plusieurs palais de justice qui seront quasi identiques!

C'est en 1861 qu'est inauguré cet édifice de style néo-classique. On y trouve alors une salle d'audience, une pièce pour les délibérations des jurés, des appartements réservés aux juges et aux avocats, un bureau d'enregistrement et deux cours intérieures. L'aile arrière du bâtiment est quant à elle réservée à la prison.

Regarde le fronton de la façade, il ne te rappelle pas celui d'un immeuble que nous avons vu plus tôt aujourd'hui ?

LE SAIS-TU?

Si tu voyages à Joliette, à La Malbaie ou à Saint-Joseph-de-Beauce, ne sois pas surpris d'y trouver les **sosies du palais de justice** de Saint-Jean. Ils sont tous l'œuvre de l'architecte du département des Travaux publics : **Frederick Preston Rubidge**.

LE CANADA-UNI, C'EST QUOI?

Avec l'Acte d'Union (1840), le **Haut-Canada** et le **Bas-Canada** sont réunis pour former le Canada-Uni. Pour distinguer les deux territoires on parlait de Canada-Ouest (ancien Haut-Canada) et de Canada-Est (ancien Bas-Canada).

MYSTÈRES ET CURIOSITÉS

Autrefois, la petite cour intérieure du palais de justice est le théâtre de **trois pendaisons...** Il s'avère parfois bien difficile de trouver un bourreau. On doit même en faire venir un de Montréal! La dernière exécution a lieu le 16 juin 1922, comme les autres elle **se déroule devant public**.

JEU 7

REGARDE TA
CARTE DU
VIEUX-SAINT-JEAN



TROUVE LA **PASTILLE**
ROUGE NUMÉRO

7



VIENS ME REJOINDRE
À **LA CATHÉDRALE**
SAINT-JEAN-
L'ÉVANGÉLISTE!

CHERCHE ET TROUVE!

Savais-tu que l'église Saint-Jean-l'Évangéliste devient une cathédrale en 1934? On fait alors fabriquer une cathèdre, un impressionnant siège en acajou sculpté qui est réservé à l'évêque.

Pour réussir cette épreuve, tu dois te rendre dans la cathédrale Saint-Jean-l'Évangéliste.

Maintenant arpente l'intérieur de la cathédrale à la recherche de cette œuvre réalisée par nul autre que Napoléon Bourassa, un important artiste né à L'Acadie (Saint-Jean-sur-Richelieu).

BONNE CHANCE!



* Napoléon Bourassa, *Saint Jean l'Évangéliste*, peinture murale du chœur, janvier 1874. Crédits photographiques : Denis Tremblay.

POINT BONI! Cette œuvre représente le saint patron, le protecteur du lieu : Jean l'Évangéliste. Il est accompagné de son attribut (emblème qui sert à l'identifier), un aigle. Il y a plusieurs aigles cachés dans la cathédrale. Sauras-tu en repérer d'autres ?



SOUVENIRS...

C'est avec beaucoup de nostalgie que je regarde ce lieu où moi et mes enfants avons été baptisés. J'y ai même marié ma fille Joséphine, la grande journaliste, écrivaine et militante féministe.

LA CATHÉDRALE SAINT-JEAN-L'ÉVANGÉLISTE

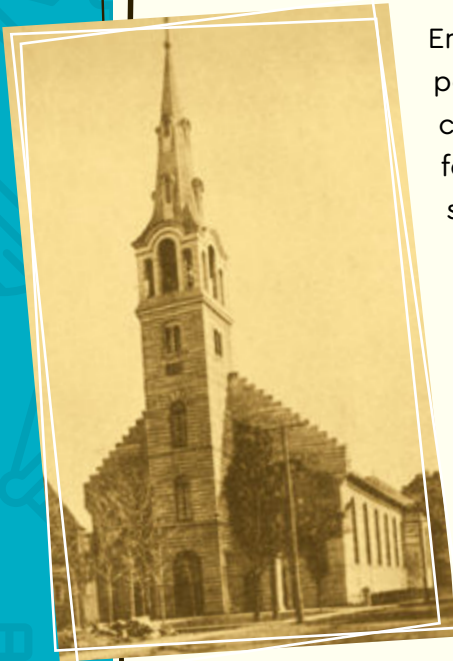

En 1826, un mouvement s'organise avec à sa tête mon père Gabriel Marchand afin de créer une paroisse pour les catholiques de Saint-Jean. C'est la baronne de Longueuil qui fera don de six lots qui comprennent six arpents de terre en superficie pour ériger une église.

Avec l'aide de ses frères Louis et François ainsi que celle d'autres notables locaux (autant catholiques que protestants) père multiplie les efforts pour obtenir la construction de la première église Saint-Jean-l'Évangéliste. Ce n'est donc pas pour rien qu'il sera désigné comme étant le fondateur de cette paroisse!

En août 1827, les entrepreneurs Benjamin Holmes fils et Joseph Doyon sont engagés pour construire cette église en pierre des champs qui s'élève face au Richelieu. Vous n'avez pas la berlue, l'édifice tourne maintenant le dos à la rivière!

Devenue trop petite pour la population grandissante, on engage le prolifique architecte Victor Bourgeau pour dresser les plans de la seconde église Saint-Jean-l'Évangéliste. En 1866, l'entrée d'autrefois abrite la sacristie, comme si l'église avait pivoté!

LE SAIS-TU?

La cathédrale possède un carillon gigantesque formé de **5 cloches** qui ont **chacune un nom**, un **poids impressionnant** et un **son particulier** : **Saint-Jean** (8385 livres) le la dièse, **Saint-Paul** (3508 livres) le ré dièse, **Joseph-Edmond** (2528 livres) le fa, **Saint-Jean-Baptiste** (1720 livres) le sol et **Sainte-Anne** (1044 livres) le la dièse.

UNE BARONNIE, C'EST QUOI?

Une baronnie est le **territoire d'un baron** qui lui se doit de **distribuer des terres** à des personnes qu'on nomme censitaires. Le 26 janvier 1700, la seigneurie de Longueuil est érigée en baronnie par **Louis XIV** roi de France et de Navarre.

MYSTÈRES ET CURIOSITÉS

C'est en 1828, qu'a lieu la **bénédition** de la première église Saint-Jean-l'Évangéliste. Cette année est toujours **marquée dans la pierre** sur l'ancien frontispice du lieu. Rends-toi du côté de la rue Jacques-Cartier Nord pour bien la voir!

JEU 8

REGARDE TA
CARTE DU
VIEUX-SAINT-JEAN



TROUVE LA **PASTILLE**
ROUGE NUMÉRO

8



VIENS ME REJOINDRE
AU **MUSÉE DU**
HAUT-RICHELIEU!



ENCERCLE LES DIFFÉRENCES!

Savais-tu qu'autrefois on trouvait face au Musée du Haut-Richelieu un marché aux animaux vivants, un marché au foin et même un bâtiment de bois où logeaient la pesée et la prison publique ?

Pour réussir cette épreuve, compare la photographie ancienne (1935) du Musée du Haut-Richelieu avec ce que tu vois aujourd'hui, puis encercle 5 différences. Il peut s'agir d'éléments qui ont changé d'aspect ou même disparu du paysage.

BONNE CHANCE!



POINT BON! L'immeuble avait autrefois deux tours, une première toujours visible où trônait la cloche des pompiers, puis une seconde disparue, servant à sécher les tuyaux. Peux-tu repérer la cloche dans la photographie ?



SOUVENIRS...

J'ai tenu mon étude de notaire de 1877 à 1899, dans l'édifice situé à côté, au 196 rue Jacques-Cartier Nord. Il est près de la gigantesque sculpture qui me ressemble. Durant ma longue carrière j'ai rédigé un peu plus de 6000 actes !

LE MUSÉE DU HAUT-RICHELIEU

Le Musée du Haut-Richelieu fait face à l'ancienne place comprise entre les rues Busby (Jacques-Cartier Nord) et McCumming (ChAMPLAIN), une artère aujourd'hui nommée place du Marché.

Depuis environ 1837, les cultivateurs viennent ici écouler leurs produits. En 1841, on construit au centre de cette place, un bâtiment de bois qu'on nomme communément Butcher's Hall et qui est occupé par les étals des bouchers jusqu'en 1858.

En suivant les plans de l'architecte William Ryder, l'entrepreneur de Saint-Jean Félix Côté livre l'édifice de la place du Marché en janvier 1859. L'immeuble rattaché au courant néoclassique accueille les bouchers qui en occupent le rez-de-chaussée jusqu'en 1904.

En 1877, on inaugure l'édifice de la station de Pompes dessiné par l'architecte F.H. Maillot. Cet immeuble d'influence Second Empire réalisé par Pierre Jolette vient s'adosser à celui de la place du Marché. La mansarde accueille la brigade des pompiers. Mon oncle Louis Marchand sera même surintendant de la Richelieu Fire Engine Company!



LE SAIS-TU?

Louis Cyr, le « Samson canadien » natif de Saint-Cyprien-de-Napierville et la cantatrice originaire de Chambly **Emma Lajeunesse** dite Albani, la première Canadienne à se produire sur les grandes scènes lyriques internationales, **rassemblent des foules ici même!**

UN CHÂTEAU D'EAU, C'EST QUOI?

Un château d'eau est un **gigantesque réservoir sur pieds** servant à entreposer de l'eau. Il y en avait un tout près d'ici autrefois.

Psst!

Tentes de repérer ses **énormes pattes** en observant la photographie ancienne de 1935.

MYSTÈRES ET CURIOSITÉS

En 1911, l'édifice de la station de pompes loge également le **poste de police**. On aménage alors **trois cellules** au sous-sol, dont les vestiges sont toujours présents...

TU AS MAINTENANT TERMINÉ LE RALLYE DU VIEUX-SAINT-JEAN!

Félicitations!

Maintenant, solutionne ce rébus.
Il s'agit d'un mot de passe!



2



Tu peux apporter ton livret au **Musée du Haut-Richelieu** ou au **Musée du Fort Saint-Jean** pour faire valider tes réponses.

N'oublie pas de dire ton **mot de passe!** Pour récompenser tes efforts, on te remettra une surprise!

RALLYE DU VIEUX-IBERVILLE



RÈGLES DU JEU

- 1.** Dans ton livret, **solutionne les 6 épreuves** associées à 6 lieux situés dans le Vieux-Iberville
- 2.** Utilise ta **carte du Vieux-Iberville** pour te rendre dans les 6 lieux identifiés par une pastille rouge.
- 3.** Lorsque tu auras terminé les 6 épreuves, **apporte ton livret** au Musée du Haut-Richelieu ou au Musée du Fort Saint-Jean pour faire valider tes réponses.*
- 4.** Pour récompenser tes efforts, on te remettra une **surprise!**

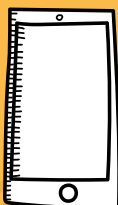

*Tu peux trouver l'horaire des musées en ligne!

<http://www.museeduhaut-richelieu.com/>

<https://www.museedufortsaintjean.ca/>

VOICI LE VIEUX-IBERVILLE À VOL D'OISEAU!





JEU 1

REGARDE TA
CARTE DU
VIEUX-IBERVILLE



TROUVE LA **PASTILLE**
ROUGE NUMÉRO



VIENS ME REJOINDRE
AU **PARC ELPHÈGE-
FILIATRAULT!**

MÉLI-MÉLO!

Savais-tu qu'Elphège Prime Filiatrault est un prêtre natif d'Iberville qui est à l'origine de la création du drapeau québécois ?

Ce parc nommé en son honneur offre un magnifique point de vue sur la rivière Richelieu!

Autrefois, il fallait user de débrouillardise pour traverser la rivière. Puis à partir de 1826, plusieurs ponts l'ont enjambée.

Pour réussir cette épreuve, mets de l'ordre dans les lettres pour trouver le nom de ces différentes façons de traverser la rivière Richelieu.

BONNE CHANGE!

1) RSRAETIEVR

2) NPTO CABNL

3) NPTO ED AGECL

4) NPTO NOIGU

SOUVENIRS...

Le 5 novembre 1837, le docteur Joseph-François Davignon et le notaire Pierre-Paul Demaray décrètent l'abolition du péage sur le pont de Robert Jones, un adversaire déclaré des patriotes! Le même jour, Davignon et Demaray réclament la démission de mon oncle François Marchand, juge de paix .

LES TRAVERSES DU RICHELIEU

Avant la construction d'un pont qui relie les deux rives du Richelieu, on doit traverser la rivière à gué, là où l'eau est moins profonde. L'arrivée d'un traversier en 1797 est très appréciée! C'est Ephraïm Mott associé à mon père Gabriel et à ses frères François et Louis Marchand qui l'opèrent.

En 1826, le colonel Robert Jones, habitant du canton de Stanbridge, construit un pont et une maison à péage sur la rivière Richelieu. Oui, tu as bien compris, il fallait payer un droit de passage pour traverser!



Ce sont les frères Howe originaires d'Angleterre et établis au Massachusetts qui le réalisent. La traverse suspendue permet même le libre passage des vaisseaux et des cageux (pilotes de radeaux)!

Ce pont de bois est recouvert de chaux, un enduit blanc et perméable qui a la propriété de luire dans la nuit. Il est d'ailleurs surnommé le pont blanc. Voilà une belle occasion de faire un pied de nez à son riche propriétaire! On m'a raconté qu'il sera détruit en 1917.

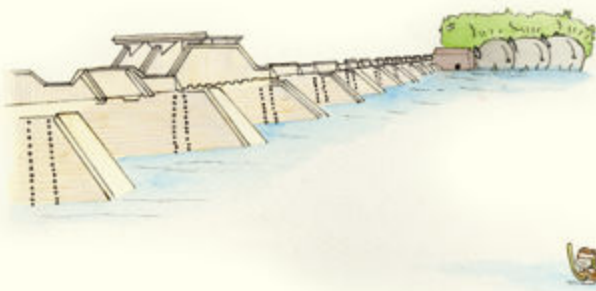

Le Musée du Haut-Richelieu possède une table de taux qui montrent les tarifs exigés par Robert Jones pour traverser son pont! Crois-tu qu'un prix était prévu pour les éléphants?

LE SAIS-TU?

Le pont Gouin, une passerelle d'acier à double voie, a été construit en 1916 exactement là où l'hiver se formait un **pont de glace** qui permettait de transporter du bétail, de lourdes charges et surtout de contourner les péages de Jones!

UN CAGEUX, C'EST QUOI?

L'homme de cage, le cageux, le cageur, le flotteur ou le raftman est celui qui **pilote** à l'aide de perches des radeaux de fortune nommés **cages** qui servent à acheminer des billes de bois sur les rivières d'un port à un autre.

MYSTÈRES ET CURIOSITÉS

Un jour, un cirque venu des États-Unis arrive à Iberville. La troupe s'engage sur le pont Jones, mais un premier **éléphant craintif recule** prudemment. Les autres pachydermes suivent son exemple et décident de traverser la rivière à gué. **Imaginez le spectacle!**

JEU 2

REGARDE TA
CARTE DU
VIEUX-IBERVILLE



TROUVE LA **PASTILLE**
ROUGE NUMÉRO

2



VIENS ME REJOINDRE
À **L'ÉGLISE SAINT-ATHANASE!**

TIC-TAC-TOE!

Savais-tu que c'est l'abbé Pierre Robitaille, un aumônier militaire des troupes canadiennes durant la guerre de 1812, qui donne à la paroisse le nom de Saint-Athanase ? Saint Athanase était un évêque d'Alexandrie en Égypte né vers l'an 296.

Promène-toi à l'extérieur de l'église Saint-Athanase. Scrute bien son architecture à la recherche de ces détails.

Pour réussir cette épreuve, tu dois former un tic-tac-toe en complétant soit une ligne horizontale, verticale, diagonale ou les 4 coins.

BONNE CHANCE!



Ronde-bosse de saint Athanase



Pinacle



Oculus

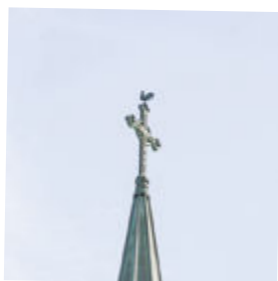

Coq de la flèche



Colonnes

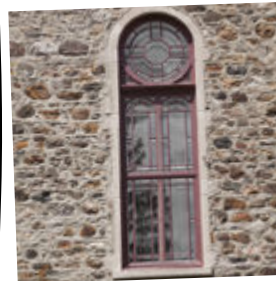

Fenêtre à arc en plein cintre



Année 1912 - pierre millésimée

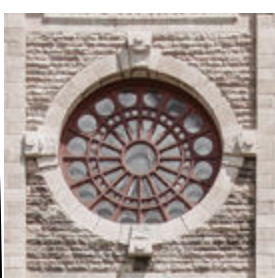

Rose

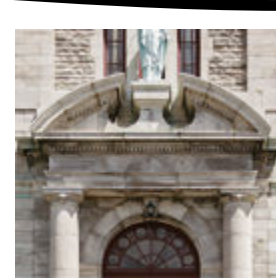

Fronton brisé

SOUVENIRS...

On m'a raconté que durant les rébellions patriotes, l'église Saint-Athanase sera profanée par deux fois! En guise de représailles aux actions des patriotes, les militaires y font entrer leur chevaux en 1837. Un an plus tard, après avoir pillé le village, les volontaires loyaux saccagent l'église ...

L'ÉGLISE SAINT-ATHANASE ET SON PRESBYTÈRE

Autrefois, les colons des Mille-Roches (Iberville) parcourent de grandes distances pour assister à la messe. Ils vont aussi loin que les paroisses de Saint-Luc et même de Saint-Olivier (Saint-Mathias-sur-Richelieu). C'est dire l'importance de la religion!

En 1822, le seigneur Napier Christie Burton, offre un terrain pour y implanter une église, un presbytère (maison du curé), une école et un cimetière.

L'église et son presbytère sont construits en bois en 1823. Le presbytère est abandonné, puis détruit par un incendie. En 1838, durant les rébellions patriotes, on en construit un deuxième au même endroit, mais cette fois en pierre des champs. Il y est toujours!



Devenue trop petite, on remplace la première église par un temple de pierre en 1845. On raconte même que les murailles de la nouvelle église sont construites tout autour de la première petite construction de bois!

Dans la nuit du 6 février 1912, le feu se déclare et l'église est presque entièrement décimée, sauf quelques murs qui seront intégrés au temple actuel qui date de 1914.



LE SAIS-TU?

Une paroisse est le territoire occupé par une **communauté de chrétiens** dont le curé a la charge. Au Québec, on nommera longtemps « paroisse » les communautés rurales administrées par un conseil municipal.

LES RÉBELLIONS PATRIOTES, C'EST QUOI?

Les rébellions patriotes (1837-1838) sont des **conflits armés** qui opposent les patriotes (membre du Parti patriote) à l'armée britannique et aux volontaires loyaux. D'abord dirigés par Louis-Joseph Papineau, les patriotes réclament une réforme du système de gouvernement du Bas-Canada.

MYSTÈRES ET CURIOSITÉS

En **septembre**, durant la période des basses eaux, la rivière Richelieu laisse voir, à la hauteur de l'endroit qu'on nomme aujourd'hui Iberville, un **lit obstrué de mille et une roches** qui donneront à ce territoire son premier nom : les Mille-Roches.

JEU 3

REGARDE TA
CARTE DU
VIEUX-IBERVILLE



TROUVE LA **PASTILLE**
ROUGE NUMÉRO

3



VIENS ME REJOINDRE
AU **PARC HONORÉ-
MERCIER!**

Savais-tu qu'en 1815, le notaire Edme Henry fonde les villages de Christieville (Iberville), Henrysburg (Henryville) et Napierville. Henry est l'agent foncier de Napier Christie Burton. As-tu remarqué que ces noms de lieux rappellent ceux de ces personnages influents?

Plusieurs anciens noms de rue à Iberville font également référence à ceux de la famille Christie ou à ses proches : Napier (1^{re} Rue), Christie (2^e Rue), Burton (3^e Rue), Edmund (7^e Avenue), Henry (8^e Avenue), etc.

DÉTAILS EN PAGAILLE!

Ouvre bien l'œil! Pour réussir cette épreuve, tu dois te promener dans les environs du parc Honoré-Mercier à la recherche de ces détails architecturaux. Il te faut ensuite relier chaque détail à l'ensemble auquel il appartient.

BONNE CHANGE!

- a** 175, 8^e Avenue
- b** Parc Honoré-Mercier
- c** 255, 9^e Avenue
- d** 460, 1^{re} Rue



PETIT INDICE : Utilise ta carte du Vieux-Iberville pour repérer les bâtiments!

1. Tambour avec imposte cintrée



2. Fenêtre à battants avec chambranle sculptée



3. Épi



4. Tourelle en demi-hors-œuvre

LES FARRAR

Vers 1840, Moses Farrar et son beau-père le Vermontois Isaac Newton Soule viennent s'installer à Saint-Jean. Ils introduisent au Canada une première fabrique industrielle de céramique. Leurs cuissons particulières et leurs glaçures donnent à leurs pièces de grès une meilleure étanchéité qui révolutionne la production!

Leur fabrique est située à proximité de la voie ferrée et du Richelieu, ce qui leur permet de s'approvisionner facilement en glaise du Vermont. Cette matière première qu'ils mélangent à l'argile locale forme un amalgame très résistant.

Il y aura par la suite éclosion de nombreuses fabriques de poterie sur les deux rives du Richelieu : dix à Saint-Jean et trois à Iberville! On reconnaît ces pièces de grès, par les dessins bleus (souvent des fleurs) qu'on appliquait au pinceau.

Après le grand feu de 1876, les Farrar s'établissent à Iberville, rue Napier (1^{re} rue). George Whitfield Farrar obtient même une exonération de taxes pour une durée de 10 ans!



Le Musée du Haut-Richelieu possède une impressionnante collection comprenant 6000 objets en céramique !

LE SAIS-TU?

C'est à Iberville que se termine la production de céramique de grès dans le Haut-Richelieu. Après l'**incendie de l'usine** des Farrar en 1930, c'est près d'**un siècle de tradition** qui prend fin.

UNE GLAÇURE, C'EST QUOI?

La glaçure ou **émail** est un enduit qu'on applique sur les pièces en céramique pour les rendre **durs, brillantes et imperméables**. Les Farrar utilisaient une glaçure alcaline qui s'obtient en jetant des sels dans le four lorsque la chaleur atteint sa plus forte intensité.

MYSTÈRES ET CURIOSITÉS

Il n'y a pas que le grès qui transitera en grande quantité à la frontière. Au temps de la prohibition, **Conrad Labelle**, un *bootlegger* (contrebandier) ibervilleois proche du célèbre **Al Capone**, transporte clandestinement de l'alcool chez nos voisins du sud!

JEU 4

REGARDE TA
CARTE DU
VIEUX-IBERVILLE



TROUVE LA **PASTILLE**
ROUGE NUMÉRO



VIENS ME REJOINDRE
AU **PARC**
**MARGUERITE-
BOURGOYS**

ENCERCLE LES DIFFÉRENCES!

Savais-tu qu'en avril 1733, Clément de Sabrevois de Bleury et son frère Charles de Sabrevois, obtiennent des concessions sur la rivière Richelieu? C'est pour cette raison qu'on nomme d'abord le territoire qui comprend Iberville la seigneurie de Bleury.

D'ailleurs, le véritable nom du ruisseau Hazen est le ruisseau Bleury, même si on l'appelle rarement ainsi.

Le manoir Christie (375, 1^{re} rue) est une résidence privée. Nous en avons un superbe point de vue à partir du parc Marguerite-Bourgoys!

Pour réussir cette épreuve, compare ces deux photographies du manoir Christie, puis encercle 5 différences. Il peut s'agir d'éléments qui ont changé d'aspect ou même disparu du paysage.

BONNE CHANCE!



GABRIEL CHRISTIE ET MOSES HAZEN

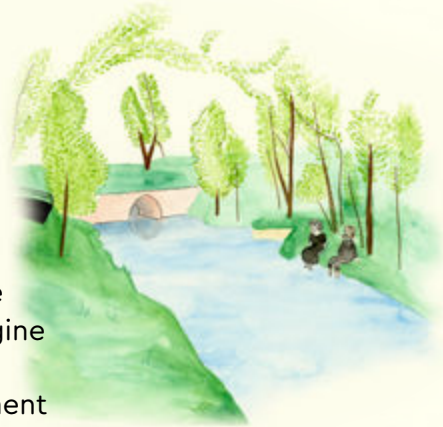

Après avoir combattu au moment du siège de Québec durant la guerre de la Conquête avec le général britannique James Wolfe, l'officier d'origine écossaise Gabriel Christie s'installe à Montréal. Christie commence alors à s'intéresser grandement aux seigneuries du Haut-Richelieu.

En 1764, il achète la seigneurie de Noyan, puis celles de Bleury et de Sabrevois avec son associé, l'officier retraité originaire du Massachusetts Moses Hazen. Christie se procure ensuite les seigneuries de Lacolle et de Léry, devenant ainsi l'un des plus importants propriétaires fonciers du Canada!

Après son décès en 1799, ses terres reviennent à son fils Napier Christie Burton. C'est sous l'autorité de ce dernier que sera fondé le village de Christieville. Comme il meurt en 1835 sans héritier, c'est son demi-frère William Plenderleath-Christie qui hérite. Il s'agit du fils illégitime de Gabriel Christie et de sa maîtresse Rachel Plenderleath.

William Plenderleath-Christie fait construire près de la rivière Richelieu, entre 1835 et 1842, un imposant manoir de pierre néoclassique. Cette demeure empreinte de mystères est l'unique habitation seigneuriale qui subsiste dans le Haut-Richelieu.

SOUVENIRS...

Le ruisseau Hazen porte ce surnom en mémoire de l'ancien seigneur de Bleury-Sud : Moses Hazen. Les gens peu familiers avec la langue anglaise l'appelaient autrefois « le ruisseau des Indes ». J'ai pris plaisir à lire le récit qu'en a fait Yvonne Labelle, l'historienne d'Iberville .

LE SAIS-TU?

En 1858, le maire de Christieville Alexandre Dufresne, souhaite **changer le nom** de l'endroit. On propose Iberville, en l'honneur du corsaire, militaire et grand explorateur **Pierre Le Moyne d'Iberville**, un véritable héros national.

LA CONQUÊTE, C'EST QUOI?

La Conquête (1754-1760) est une **guerre** qui oppose les puissances coloniales **britanniques** et **françaises** en Amérique du Nord. En 1763, la signature du traité de Paris fait officiellement de la Nouvelle-France une **possession britannique**.

MYSTÈRES ET CURIOSITÉS

On raconte que le manoir Christie cache un **passage secret!** Certains disent qu'il conduit sur l'autre rive du Richelieu et même jusqu'au fort Saint-Jean. D'autres avancent qu'il débouche plutôt du côté d'Iberville et qu'il aurait été creusé par des esclaves noirs qu'on gardait jadis captifs au manoir...

JEU 5

REGARDE TA
CARTE DU
VIEUX-IBERVILLE



TROUVE LA **PASTILLE**
ROUGE NUMÉRO

5



VIENS ME REJOINDRE
AU **DOMAINE**
TRINITY!

TROUVE L'INTRUS!

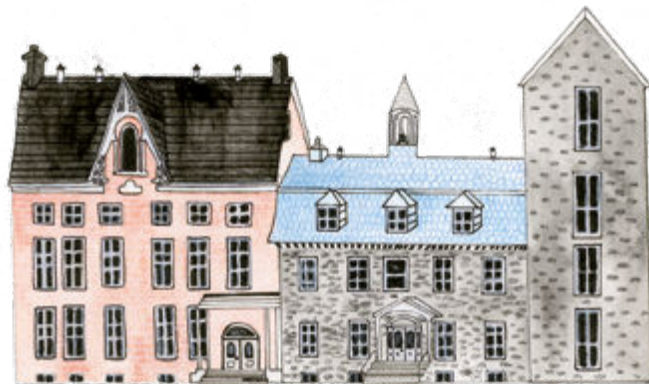

Savais-tu que l'église Trinity et la maison Epiphany ont été complètement restaurées ? Inauguré par la Ville de Saint-Jean-sur-Richelieu en 2017, le domaine Trinity est ouvert au public et a désormais une vocation culturelle.

Pour réussir cette épreuve, il te faudra arpenter le domaine Trinity à la recherche de ces 6 détails.

Attention! Un seul ne se trouve pas au domaine Trinity. Sauras-tu repérer l'intrus?

BONNE CHANCE!

1. Clocher



2. Fenêtre à arc en mitre



3. Portes à panneaux

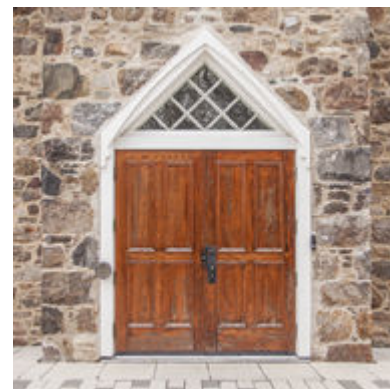

4. Verrière



5. Lucarne à pignon



6. Esse de forge

SOUVENIRS...

Oh! Le couvent d'Iberville a disparu! Cette demeure de pierre était située tout près d'ici sur la 1^{re} rue. L'édifice appartenait jadis au colonel Robert Jones et était depuis 1868, la propriété des Sœurs de la Congrégation de Notre-Dame.

LE DOMAINE TRINITY

Durant les rébellions patriotes de 1837-1838, le major William Plenderleath-Christie se porte volontaire pour devenir secrétaire militaire du Bas-Canada et d'une partie du Haut-Canada.

En plus de ses fonctions militaires, Christie est un protestant convaincu! Il participe activement au missionariat protestant au Bas-Canada. Il fait ériger plusieurs écoles protestantes et est même à l'origine de la construction en 1840 de la chapelle Trinity à Montréal.

En 1841, il fait bâtir à Christieville Trinity Church (l'église Trinity), sur quatre acres de terre non loin de son manoir. Sur ce site, on trouve également une maison pour le pasteur (Epiphany House), une école et un cimetière.

L'architecture de Trinity Church est d'inspiration néogothique. On le voit par la tour-clocher centrale et ses ouvertures en forme d'arcs en « mitre » (chapeau d'un évêque) qui rappellent les arcs brisés des cathédrales gothiques.

À sa mort, sa veuve Amelia Martha Bowman poursuit son œuvre et fait ériger à sa mémoire en 1848 l'église du Messie à Sabrevois (aujourd'hui le Centre d'Arts de Sabrevois).

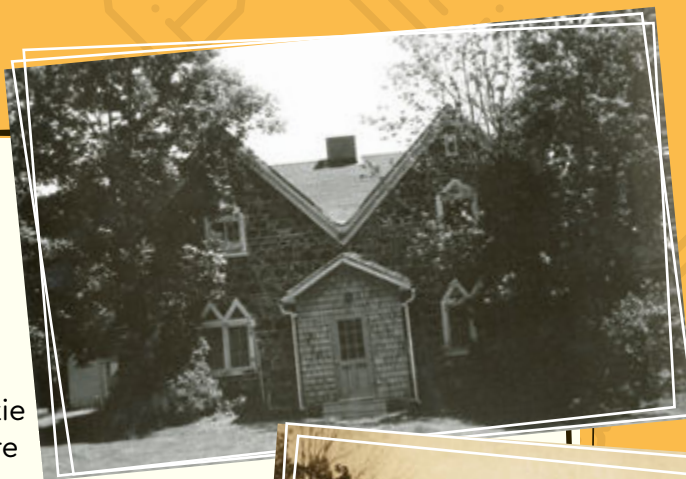

Quel endroit pittoresque pour prendre une pause ou même y faire un pique-nique!

LE SAIS-TU?

En 1836, le pasteur Louis Roussy et Henriette Odin Feller, des missionnaires calvinistes d'origine suisse, viennent avec l'accord de William Christie s'installer à Grande Ligne (Saint-Blaise-sur-Richelieu). Il s'agit de la **première communauté protestante francophone** au Québec.

UN PROTESTANT, C'EST QUOI?

Un protestant est un chrétien issu de la Réforme protestante, soit celle de **Luther** (luthérien) ou de **Calvin** (calviniste). Les premiers protestants au Québec sont les **huguenots francophones**. C'est pendant le régime britannique qu'arrivent les premiers protestants anglophones.

MYSTÈRES ET CURIOSITÉS

En 1842, il y a **3 écoles protestantes** au village de Christieville, dont une gratuite. Elle est soutenue par le seigneur Christie. Plusieurs petits catholiques la fréquentent **au grand regret du curé!**

JEU 6

REGARDE TA
CARTE DU
VIEUX-IBERVILLE



TROUVE LA **PASTILLE**
ROUGE NUMÉRO

6



VIENS ME REJOINDRE
À **L'ÉCOLE**
SECONDAIRE
MARCELLIN-
CHAMPAGNAT!

Horizontal

- 4- Établissement qui sert à la formation des enseignants.
- 5- Nom du premier établissement des Frères Maristes à Ibergville.
- 7- Ancien nom de la 10^e Avenue. (2 mots avec un espace)
- 8- Pays d'origine de la communauté religieuse des Frères Maristes.

Vertical

- 1- Établissement qui sert à la formation des futurs Frères.
- 2- Nom de la rivière située face à l'ancienne maison provinciale des Frères Maristes.
- 3- Nom de la famille à qui appartenait la terre achetée par les Frères Maristes en 1923.
- 6- Nom du ruisseau le long duquel était situé le nouveau collège des Frères Maristes en 1889.

MOTS RIGOLOS!

Savais-tu que c'est parce que les anguilles aiment le limon et que les Ibergillois sont des pionniers de cette pêche qu'ils héritent du surnom de Limoneux?

Aussi, comme les Johannais traversent la rivière pour courtiser les Ibergilloises, on les appelle les Scèneux : les écornifleurs. On dit également les Seineux, car « seiner » fait référence à la pêche à la senne, qui est un grand filet.

Pour réussir cette épreuve, il te faudra compléter cette grille de mots croisés grâce aux définitions fournies.

BONNE CHANCE!

Le mot croisé
des frères
Maristes

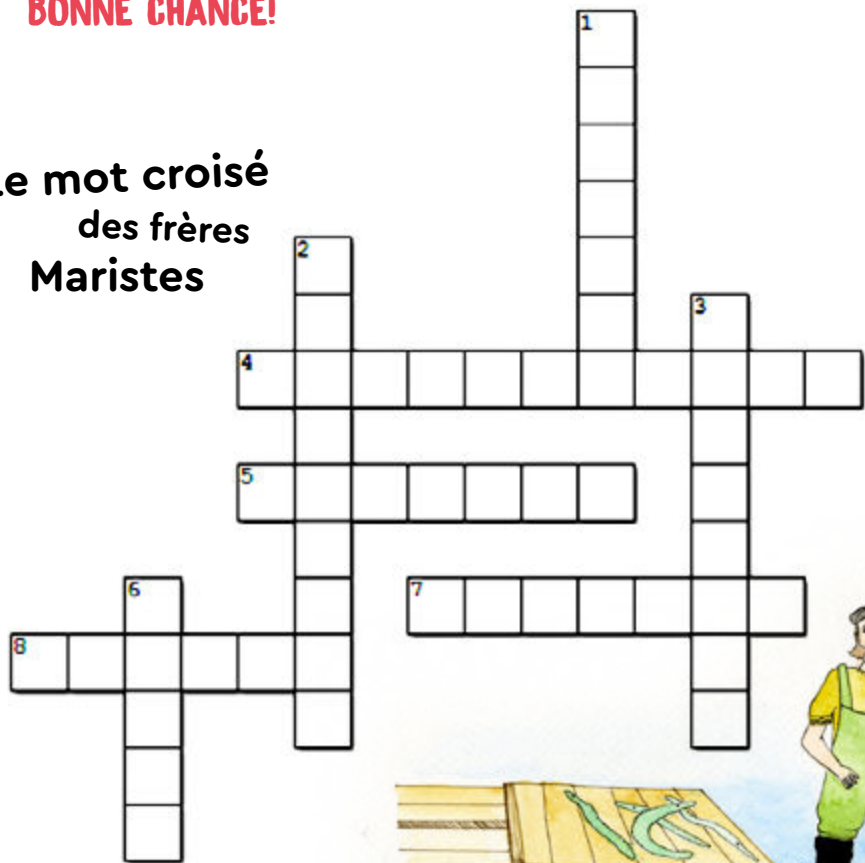

PETIT INDICE : Repère d'abord le panneau historique intitulé Les Frères Maristes. Il est situé près de l'abribus en face de l'école secondaire Marcellin-Champagnat. Toutes les réponses s'y trouvent!

L'ÉCOLE SECONDAIRE MARCELLIN-CHAMPAGNAT

En août 1885, les frères Maristes prennent possession d'un bâtiment de pierre érigé l'année précédente au 26, rue Bridge (10^e avenue) à Iberville. La demeure est construite à l'emplacement de l'ancienne école des garçons d'Iberville. Huit jours après leur arrivée, les Maristes accueillent leurs premiers élèves!

On baptise l'édifice de la rue Bridge (du Pont) « le Berceau », parce qu'il est la première résidence ainsi que la première maison d'enseignement des frères Maristes en Amérique. En 1889, comme l'établissement est très populaire on construit à proximité, le long du ruisseau Hazen, un autre édifice de pierre.

En 1923, les Maristes achètent un vaste terrain en bordure de la rivière Richelieu, pour y établir leur maison provinciale qu'ils inaugurent en 1929. Il s'agit de l'ancienne terre des McGinnis qui est d'ailleurs un site d'observation incomparable de la pêche à l'anguille!

On m'a raconté que cet imposant édifice de trois étages est depuis 1975 devenu l'école secondaire Marcellin-Champagnat, une institution d'enseignement privé.



SOUVENIRS..

Je me souviens du bief (le canal Riendeau) situé près du manoir Christie. Il permettait autrefois d'alimenter le moulin McGinnis. En plus de gérer le domaine Christie, William McGinnis pouvait opérer des moulins à Christeville, un privilège réservé au seigneur!

LE SAIS-TU?

En 1936, on installe dans le canal Riendeau situé sur le terrain des Maristes, un **bassin de natation** qui sert également à la **pêche!** Le bassin est fait avec du bois provenant des dormants de chemin de fer.

LES FRÈRES MARISTES, C'EST QUOI?

Les Frères Maristes sont une communauté religieuse fondée en 1817 à La Valla dans la Loire (France) par le prêtre Joseph-Benoît-Marcellin Champagnat. Ils sont d'abord nommés les **Petits Frères de Marie.**

MYSTÈRES ET CURIOSITÉS

En 1838, François Goyette voit dans le rapide des Mille-Roches un **piège naturel** qui garde l'**anguille captive.** Il en débute la pêche et s'associe à Pierre Thuot. Poursuivie de père en fils par les Thuot, cette tradition richelaine ancestrale, qui commence bien avant eux avec les Autochtones, prend fin en 1997.

TU AS MAINTENANT TERMINÉ LE RALLYE DU VIEUX-IBERVILLE!

Félicitations!

Maintenant, solutionne ce rébus.

Il s'agit d'un mot de passe!

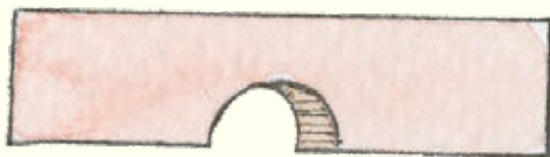

A long, empty white rectangular box with a black border, intended for writing the answer to the rebus.

Tu peux apporter ton livret au **Musée du Haut-Richelieu** ou au **Musée du Fort Saint-Jean** pour faire valider tes réponses.

N'oublie pas de dire ton **mot de passe!** Pour récompenser tes efforts, on te remettra une surprise!



RALLYE DU COLLÈGE MILITAIRE ROYAL DE SAINT-JEAN

RÈGLES DU JEU

- 1.** Dans ton livret, **solutionne les 6 épreuves** associées à 6 lieux sur le site du Collège militaire royal de Saint-Jean.
- 2.** Utilise ta **carte du Collège militaire royal de Saint-Jean** pour te rendre dans les 6 lieux identifiés par une pastille rouge.
- 3.** Lorsque tu auras terminé les 6 épreuves, **apporte ton livret** au Musée du Haut-Richelieu ou au Musée du Fort Saint-Jean pour faire valider tes réponses.*
- 4.** Pour récompenser tes efforts, on te remettra une **surprise!**

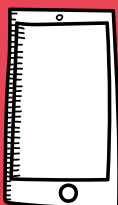

*Tu peux trouver l'horaire des musées en ligne!

<http://www.museeduhaut-richelieu.com/>

<https://www.museedufortsaintjean.ca/>

VOICI LE COLLÈGE MILITAIRE ROYAL DE SAINT-JEAN À VOL D'OISEAU!

Magwaizibo

Masoliantekw

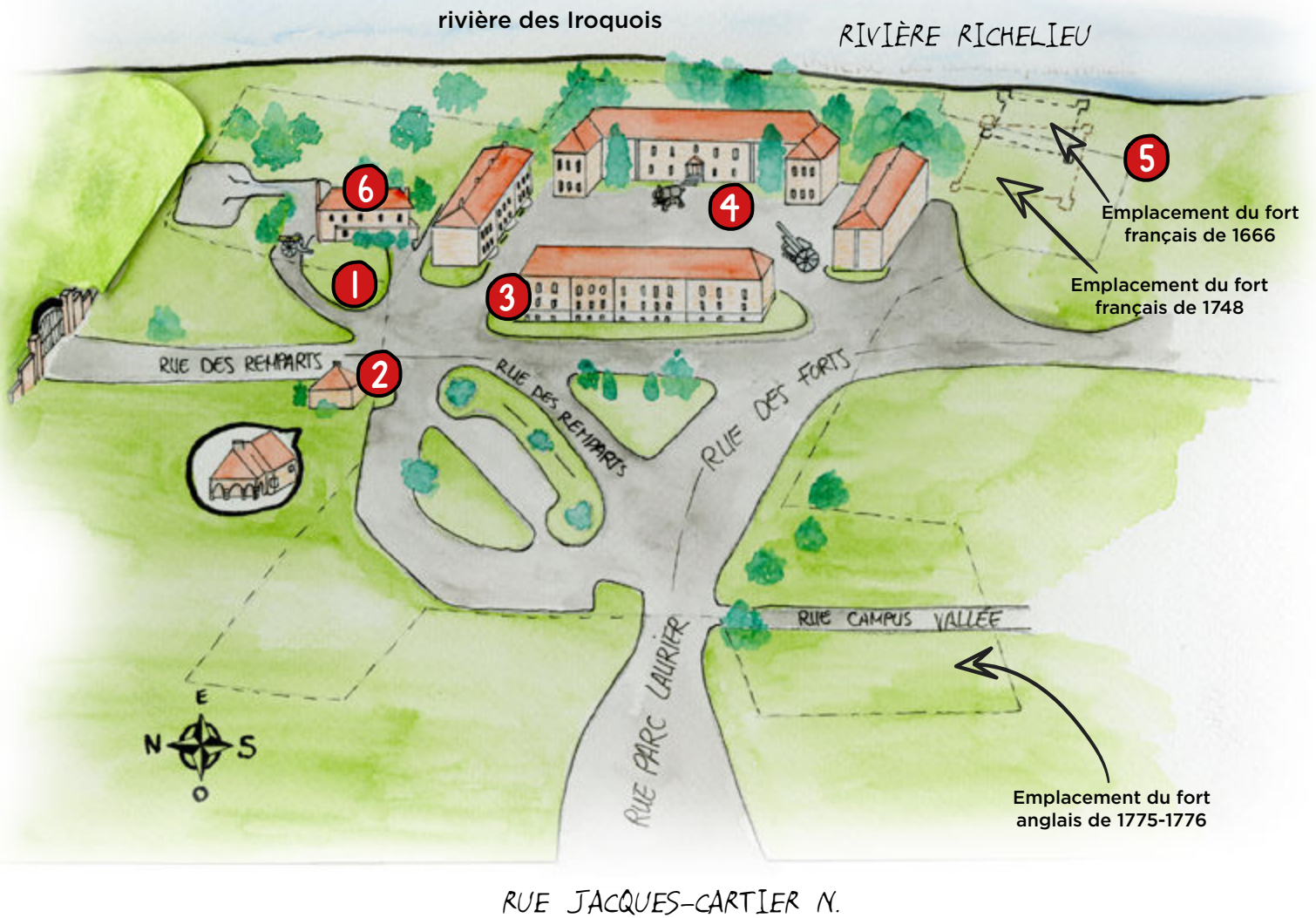

LES MOTS CACHÉS DU COLLÈGE MILITAIRE ROYAL DE SAINT-JEAN

N L F O R T P O O L S L R B M S C W R I
 A N Ç W T X F E N I A N W A U N I Y D W
 V X D L J N T B M P I Y B T I C T G N S
 A B F U O R A S U O A H C A D A Z N Q O
 L A R I N A W F Q R S E D I P A R I K B
 C F M I V A X Z D T L A Y L H Q S U U N
 D I B H T G W Z R A B Q P L T J I O Y I
 M V N O N A C Q O G Ç Z T O N C O G N A
 U E C N A D N E P E D N I N E N U N I L
 V C Y Ç I Y H N T J P G R C M L Q A F P
 Ç A J E P Ç Ç N I U F F K J I E O R C M
 I X Z G O T A B K Q K K Q Q G R R A O A
 R I C H E L I E U Q U F X T E E I M N H
 H C R E I T N A H C X E U G R I C I Q C
 B H G G G A M E R I C A I N P V K P U E
 A F I H J H X W E O Q D Z C C I R K E R
 F V I N V A S I O N K N R M J R W Ç T R
 G I X G I Ç G V S U A H K C O L B C E E
 V E L F S I A Ç N A R F R G M J T U J U
 Z N Ç I F K I V Ç E T U O D E R W Z D G

américain
 bataillon
 blockhaus
 britannique
 canon
 Champlain
 chantier

Chaousarou
 Conquête
 Fenian
 fort
 français
 guerre
 indépendance

invasion
 iroquois
 marangouin
 militaire
 naval
 portage
 rapides

redoute
 régiment
 Richelieu
 rivière
 sloop
 Vigilante

JEU 1

REGARDE TA
CARTE DU COLLÈGE
MILITAIRE ROYAL
DE SAINT-JEAN



TROUVE LA **PASTILLE**
ROUGE NUMÉRO



VIENS ME REJOINDRE
À LA PLACE DU
MUSÉE!

MÉLI-MÉLO!

Savais-tu que la rivière Richelieu est autrefois nommée la rivière des Iroquois par les colons français?

On appelle la rivière ainsi, car elle est à l'époque une voie navigable privilégiée par la Ligue des Cinq Nations iroquoises (Confédération Haudenosaunee) qui l'emprunte pour le commerce, pour assurer sa subsistance et sa protection ainsi que pour mener des attaques.

Pour réussir cette épreuve mets de l'ordre dans les lettres afin de trouver le nom des différentes nations comprises dans la Ligue des Cinq Nations iroquoises.

Aide-toi du code secret pour résoudre l'énigme!
BONNE CHANCE!



Code secret :

Z = A	W = E	T = I	Q = M	M = S	J = Y
Y = C	V = G	S = K	P = N	L = U	X = D
U = H	R = É	N = O	K = W		

1)
M R P R Y Z M

2)
Y Z J L V Z M

3)
N P W T X Z M

4)
N P N P X Z V Z M

5)
Q N U Z K S M



Lorsqu'il s'arrête à l'île Sainte-Thérèse, Champlain remarque les plus beaux pins qu'il n'ait jamais vus! C'est cette richesse qui a incité mon père Gabriel Marchand à venir s'établir ici. Il a exploité le bois et l'a fait voyager jusqu'à Québec par la rivière Richelieu.

LA RIVIÈRE DES IROQUOIS

En 1609, l'explorateur Samuel de Champlain, souvent appelé le père de la Nouvelle-France, remonte la rivière des Iroquois (Richelieu). Il est accompagné de ses alliés montagnais, hurons et algonquins ainsi que de deux volontaires français.

Avant de s'arrêter à l'île Sainte-Thérèse (Saint-Jean-sur-Richelieu), Champlain franchit par portage l'impétueux saut de la rivière. Il se rend ensuite jusqu'à un lac auquel il donne son propre nom : le lac Champlain.

Durant la remontée, il ne voit qu'une zone inhabitée. Depuis environ 1570, les nombreux affrontements entre Iroquois, Algonquins et Hurons rendent ce territoire très dangereux!

Le 30 juillet 1609, la bataille du lac Champlain éclate! C'est le début des guerres franco-iroquoises. Il faut attendre 1664 pour que le roi de France Louis XIV ordonne le déploiement du régiment de Carignan-Salières en Nouvelle-France pour contrer la menace iroquoise.

En 1665, ils sont environ 1 300 hommes à débarquer à Québec! Leur première tâche est la fortification de la rivière Richelieu, qui est considérée comme la porte d'entrée du territoire.



Psst!

Le Musée du Fort Saint-Jean possède un fragment d'un canot d'écorce de bouleau blanc datant du XVII^e siècle ! Il s'agit du premier et même de l'unique spécimen du genre à avoir été dégagé durant une fouille archéologique en Amérique du Nord !

LE SAIS-TU?

Bien avant les colons français, les Autochtones appellent la rivière Richelieu *Magwaizibo*, un terme abénakis qui signifie « **la rivière des Iroquois** ». Pour parler des échanges commerciaux qu'elle permet, on dit également la *Masoliantekw*, « **la rivière de beaucoup d'argent** ».

LES GUERRES FRANCO-IROQUOISES, C'EST QUOI?

Les guerres franco-iroquoises sont des **conflits** qui opposent les **nations iroquoises** aux **forces coloniales françaises**. Elles s'échelonnent de 1609 à 1667, pour ensuite être réactivées par les Britanniques, jusqu'au moment de la **Grande Paix de Montréal** en 1701.

MYSTÈRES ET CURIOSITÉS

On raconte que le lac Champlain cache un **mystérieux monstre marin**... Champlain lui-même le décrit dans ses récits. La bête fait environ **trois mètres de long** et est recouverte d'écaillles argentées. Le **Chausarou** se serait même aventuré dans le Richelieu. Est-ce un serpent de mer ou une baleine primitive ? Personne ne le sait...

JEU 2

REGARDE TA
CARTE DU COLLÈGE
MILITAIRE ROYAL
DE SAINT-JEAN



TROUVE LA **PASTILLE**
ROUGE NUMÉRO

2



VIENS ME REJOINDRE
À **L'ANCIEN CORPS**
DE GARDE!

TIC-TAC-TOE!

Savais-tu que le premier fort Saint-Jean construit en 1666 devait avoir une palissade faite de pieux de bois d'une hauteur maximale de 15 pieds pour le protéger ?

En contournant l'ancien corps de garde, tu trouveras une bien étrange palissade! Il s'agit du mur des Anciens. Il est utilisé durant l'initiation des élèves-officiers comme défi d'escalade!

Promène-toi à l'extérieur de l'ancien corps de garde construit en 1885. Scrute bien son architecture à la recherche de ces détails.

Pour réussir cette épreuve, tu dois former un tic-tac-toe en complétant soit une ligne horizontale, verticale, diagonale ou les 4 coins.

BONNE CHANCE!



Plaque de bronze

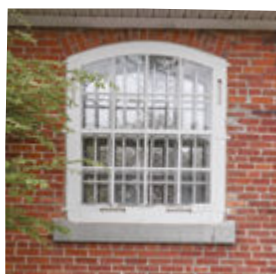

Fenêtre avec barreaux

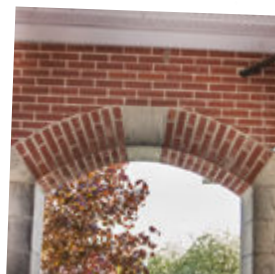

Clef de voûte



Couronne

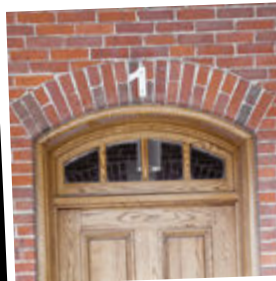

Imposte vitrée



Plaque du mur des Anciens



Fenêtre de guet

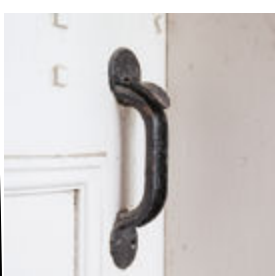

Clenche

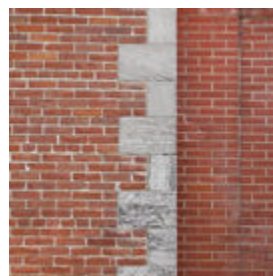

Chaîne d'angle



SOUVENIRS...

Si ton nom de famille est Bessette, Champagne, Payette ou Vigneault tu as comme ancêtre direct un des soldats du régiment de Carignan-Salières! Pour ma part, mon aïeul Jean Marchand est né à Saint-Sauveur-le-Vicomte, près de La Rochelle (France). Il est venu s'établir à Québec durant le Régime français.

LE PREMIER FORT SAINT-JEAN

En 1665, le régiment de Carignan-Salières dresse trois premiers forts le long du Richelieu : le fort Sorel (ancien fort Richelieu), le fort Saint-Louis (fort Chambly) et le fort Sainte-Thérèse.

En 1666, on ajoute deux nouvelles fortifications : le fort Sainte-Anne (île La Motte) et le premier fort Saint-Jean.

C'est probablement le premier commandant du fort Saint-Jean, le sieur Alexandre Isaac Berthier, qui en dirige la construction. La position stratégique du fort assure la protection des troupes durant les portages et permet d'intercepter l'ennemi.

Comme un traité de paix est signé avec les Agniers (Mohawks) en 1667, le roi rappelle le régiment de Carignan-Salières en France. Cependant, il souhaite poursuivre le peuplement de la Nouvelle-France et offre des terres aux soldats et officiers qui veulent s'y établir.

Ce sont 400 hommes du régiment qui choisissent de demeurer sur le territoire après leur démobilisation. C'est pour cette raison qu'environ 750 000 Québécois ont un soldat de ce célèbre régiment dans leur histoire généalogique!

Devenu inutile, le premier fort Saint-Jean est abandonné vers 1672.

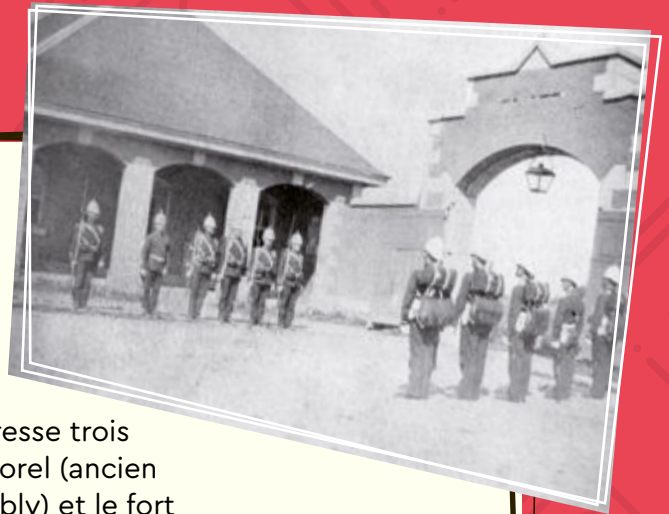

Psst!

Le site du Collège militaire royal de Saint-Jean est prisé par les archéologues! Plusieurs trésors y ont été découverts et font désormais partie de la collection du Musée du Fort Saint-Jean.

LE SAIS-TU?

C'est en raison des **nombreuses fortifications** érigées par le régiment de Carignan-Salières le long de la rivière Richelieu que cette région de la Montérégie est nommée **la vallée des forts**.

LE PORTAGE, C'EST QUOI?

Le portage est l'action de transporter par voie terrestre une **embarcation arrêtée par un obstacle** dans une rivière. À Chambly, **trois** infranchissables rapides forçaient au portage jusqu'à l'île Sainte-Thérèse.

MYSTÈRES ET CURIOSITÉS

Durant les fouilles archéologiques effectuées à l'automne 2012, les premières traces du **fort de 1666** ont été mises au jour! Il s'agit des restes d'une tranchée d'installation de palissade.

JEU 3

REGARDE TA
CARTE DU COLLÈGE
MILITAIRE ROYAL
DE SAINT-JEAN



TROUVE LA **PASTILLE**
ROUGE NUMÉRO

3



VIENS ME REJOINDRE
AU **CARRÉ**
HISTORIQUE!



Savais-tu que plusieurs pavillons du Collège militaire royal ont été nommés en l'honneur de personnages illustres ayant marqué l'histoire du lieu ?

Le second fort Saint-Jean a quant à lui reçu au cours de son histoire un surnom bien étrange...

En 1749, le botaniste scandinave Pehr Kalm parle de la quantité prodigieuse de moustiques qu'on retrouve dans la zone marécageuse qui entoure le fort. Il serait, à son avis, plus à propos de surnommer la fortification de Saint-Jean *le fort aux marangouins!*

ENGERCLE LES DIFFÉRENCES!

Repère d'abord le pavillon Massey.

Pour réussir cette épreuve, compare la photographie ancienne du pavillon Massey (2 août 1940) avec ce que tu vois aujourd'hui, puis encerle 5 différences. Il peut s'agir d'éléments qui ont changé d'aspect ou même disparu du paysage.

BONNE CHANCE!



La photographie montre le dernier rassemblement monté du The Royal Canadian Dragoons. Formé en 1883, il s'agit du régiment de cavalerie le plus ancien au Canada! C'est d'ailleurs à Saint-Jean que se clos l'histoire de la cavalerie militaire canadienne avec l'exécution du cheval-vétérán Teddy, le 10 septembre 1940.

Psst!

SOUVENIRS...

Connaissez-vous mon surnom ? Candidat jamais défait, j'assume durant 33 ans la fonction de député du comté de Saint-Jean à Québec. Quand je deviens l'ainé des députés, on me surnomme affectueusement le « Père Marchand ».

LE FORT AUX MARANGOINS

En 1748, après la guerre de Succession d'Autriche, Roland-Michel Barrin de La Galissonière, commandant général en Nouvelle-France, fait construire un deuxième fort Saint-Jean. On craint cette fois une invasion britannique!

C'est l'enseigne et ingénieur militaire Gaspard-Joseph Chaussegros de Léry (fils) qui dirige les travaux. Le fort de bois est d'allure plutôt modeste. Il a un tracé de 200 pieds de côté et il est muni de bastions aux quatre angles. En comparaison, le fort de 1666 avait un tracé de seulement 120 pieds environ.

Ce fort accueille d'importants visiteurs! À bord de la barque pilotée par Joseph Payant dit St-Onge (le premier pilote du lac Champlain) le botaniste scandinave Pehr Kalm arrive en juillet 1749. Cet explorateur est célèbre pour ses écrits sur son voyage en Amérique du Nord!

En 1752, c'est au tour de l'ingénieur responsable des inspections des ouvrages de défense en Nouvelle-France d'être de passage au fort Saint-Jean. Louis-Joseph Franquet déclare alors que ce fort est à la fois trop fort contre la mousqueterie et trop faible contre du canon!



Psst!

Il y a de magnifiques maquettes au Musée du Fort Saint-Jean, dont celle du second fort Saint-Jean. Le travail des maquettistes est renversant! Voilà un métier méconnu qui demande une extrême minutie.

LE SAIS-TU?

Marangouin (maringouin) est un mot utilisé par les colons français pour désigner les cousins (**moustiques piqueurs**). Ce terme serait selon Pehr Kalm hérité de la « langue sauvage ». Encore aujourd'hui, c'est ainsi qu'on nomme ces **insectes indésirables**.

LA GUERRE DE SUCCESSION D'AUTRICHE, C'EST QUOI?

Cette guerre se déroule **de 1740 à 1748** et oppose différentes puissances européennes, dont la **France** et l'**Angleterre**. Le conflit se transporte dans les colonies et les Britanniques prennent la forteresse de Louisbourg en 1745.

MYSTÈRES ET CURIOSITÉS

Scandale! La facture pour la construction du deuxième fort Saint-Jean s'élève à **30 000 livres!** C'est deux fois plus que ce qu'il en coûtera à la France pour ériger et entretenir durant trois années les cinq premiers forts de la vallée du Richelieu!

JEU 4

REGARDE TA
CARTE DU COLLÈGE
MILITAIRE ROYAL
DE SAINT-JEAN



TROUVE LA **PASTILLE**
ROUGE NUMÉRO

4



VIENS ME REJOINDRE
AU **VIEUX MESS!**

Psst!

Tu peux t'aider de la carte
du site du Collège militaire
royal de Saint-Jean pour
les repérer.

En combien de temps
as-tu réussi l'épreuve?

- Entre 5 et 10 minutes?
- Entre 10 et 15 minutes?
- Plus de 15 minutes?



a)



b)

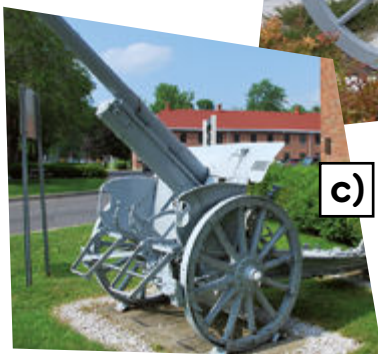

c)

COURSE CONTRE LA MONTRE!

Savais-tu qu'en 1839, le Vieux Mess sert de caserne pour loger les officiers ? Il est par la suite converti en mess. Un mess est le lieu où se réunissent les officiers d'une même unité pour prendre le repas et se détendre.

On raconte qu'il est hanté par le fantôme de Charlotte de La Saussaye, l'épouse de Moses Hazen. Cet officier retraité originaire du Massachusetts a été l'ancien seigneur de Bleury-Sud ainsi que des terres du fort Saint-Jean et de ses environs.

Pour réussir cette épreuve, il te faut arpenter le site du Collège militaire royal de Saint-Jean à la recherche de ces canons et obusiers. Tu peux ensuite relier la photographie à la bonne description.

**Sauras-tu tous les repérer ?
BONNE CHANCE!**

- 1-** Canon de campagne feldkanone 16 allemand qui date de la Première Guerre mondiale.
Près du pavillon La Galissonnière
- 2-** Obusier de bronze avec un monogramme (emblème) de la reine Victoria, qui date de 1841.
Place du musée
- 3-** Obusier de fonte de 24 livres qui date de v. 1842.
Près du Vieux Mess

SOUVENIRS...

Durant le siège de Québec en 1759, les troupes britanniques dirigées par James Wolfe s'opposent aux hommes de Montcalm et aux habitants de la ville de Québec. Mon arrière-grand-père Nicolas Marchand sert à ce moment comme officier de milice dans l'artillerie. Il meurt frappé d'un boulet ...



LA FIN DU SECOND FORT SAINT-JEAN

En 1757, le marquis Louis-Joseph de Montcalm qui deviendra lieutenant-général des armées en Nouvelle-France, veut rendre le fort Saint-Jean plus efficace. Il réalise l'importance stratégique de la rivière Richelieu et celle du fort Saint-Jean afin d'assurer le ravitaillement et protéger la route vers Montréal.

Montcalm dépêche l'ingénieur et officier Jean-Nicolas Desandrouins au fort Saint-Jean, pour qu'il le consolide et l'agrandisse. On choisit même l'endroit pour devenir un important chantier naval!

Le 18 mars 1757, une goélette de 50 tonneaux qui peut porter de 8 à 12 canons vient d'être construite au

fort Saint-Jean. On la baptise la Vigilante. Elle sert entre autres au transport de vivres.

Dans la nuit du 29 au 30 août 1760, l'alerte est donnée : les barges britanniques convergent massivement sur le fort Saint-Jean!

Après avoir donné l'ordre d'incendier la fortification, le commandant Jean de Roquemaure s'enfuit avec ses hommes et abandonne le fort aux mains des Britanniques. Ils se replient ensuite derrière la rivière L'Acadie, là où des retranchements sont aménagés.

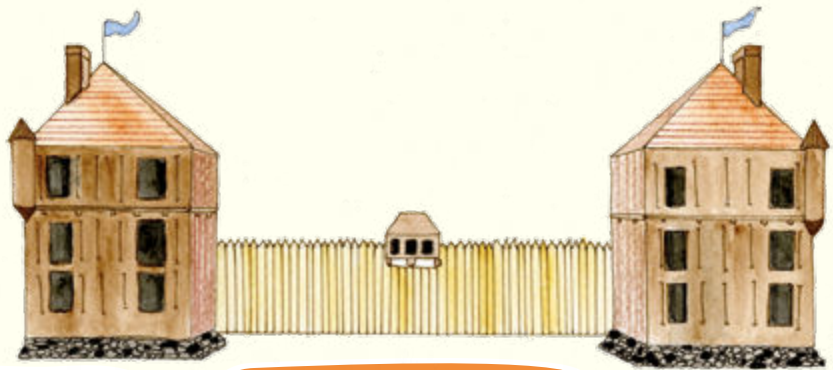
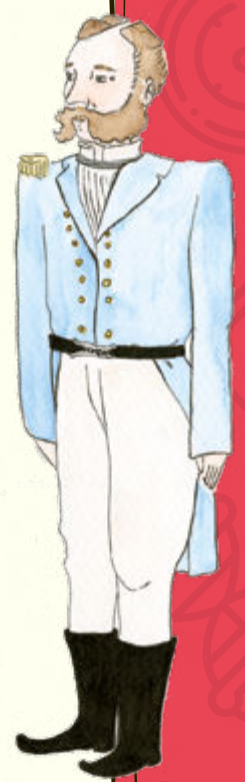

LE SAIS-TU?

En 1760, l'île aux Noix est assiégée par les **Britanniques**. Les Français résistent jusqu'au moment où l'ennemi **sectionne le câble** d'une estacade! Ils prennent ensuite la **fuite** et laissent quelques hommes chargés de capituler.

UN CHANTIER NAVAL, C'EST QUOI?

Un chantier naval est l'**endroit** où sont **construits les bateaux** et **les navires** (bateaux de fort tonnage). Le tonnage est la capacité de transport d'une embarcation. Elle est évaluée en tonneaux (unité de volume).

MYSTÈRES ET CURIOSITÉS

L'ultime **affrontement** à survenir sur le territoire du Haut-Richelieu avant la signature de la capitulation de Montréal le 8 septembre 1760, a lieu à **Saint-Luc**, aux abords de la rivière L'Acadie!

JEU 5

REGARDE TA
CARTE DU COLLÈGE
MILITAIRE ROYAL
DE SAINT-JEAN



TROUVE LA **PASTILLE**
ROUGE NUMÉRO

5



VIENS ME REJOINDRE
PRÈS DE LA
RIVIÈRE RICHELIEU!



PETIT INDICE :

Repère d'abord le
panneau historique
situé près de la rivière
Richelieu. La réponse
s'y trouve!

SOUVENIRS...

*J'ai eu moi aussi à défendre ma patrie contre
l'envahisseur! En 1866, je reçois le commandement
du 21^e Richelieu Light Infantry, un bataillon de milices
volontaires. On craint l'invasion des Fenians qui ne
viendra pourtant pas .*

PETITE DEVINETTE !

Savais-tu que le célèbre sloop *Enterprise* de la Continental Navy a été construit au fort Saint-Jean ? Ce voilier est à l'origine le *Betsy*, un sloop britannique qui sera pris par l'envahisseur! Il est le premier d'une longue série de bateaux de l'United States Navy à porter le nom « Enterprise ».

Près d'ici se trouve un magnifique canon de signalement naval! Il appartenait au Navire canadien de Sa Majesté (NCSM) *MacKenzie*. Ce canon lançait des projectiles éclairant pour signaler la présence du navire. Il est bien à l'abri sous une housse qui sert à le protéger de la corrosion.

Pour réussir cette épreuve, tu dois résoudre cette énigme.

Comment se nomme l'ouvrage de défense militaire qui sera érigé en 1778 pour fortifier la rive est de la rivière Richelieu en cas d'invasion? Encerle la bonne réponse.

- a Le fort de Christeville
- b Le blockhaus d'Iberville
- c Les remparts de la rivière Richelieu

BONNE CHANCE!



« blockhaus est un mot allemand qui signifie « maison en blocs, poutres »



Quel bel endroit pour prendre une pause en observant la rivière ou même faire un pique-nique!

LE TROISIÈME FORT SAINT-JEAN

Durant la guerre d'Indépendance américaine, les rebelles s'emparent des forts britanniques du lac Champlain. Ils poursuivent ensuite leur invasion dans la vallée du Richelieu.

Le 17 mai 1775, le général Benedict Arnold assaille le fort Saint-Jean. On détruit les embarcations, saisit les vivres et fait prisonniers les douze militaires qui occupent la fortification. Puis, Arnold s'empare du sloop du roi (le *Betsy*) et part victorieux!

Après son assaut, Arnold croise Ethan Allen et ses Green Mountain Boys qui projettent eux aussi un raid au fort Saint-Jean. Les deux groupes de rebelles américains réussissent l'exploit de prendre successivement la fortification au cours d'une même journée!

Comme le fort Saint-Jean est redevenu la porte d'entrée du territoire, le gouverneur Guy Carleton y déploie des effectifs militaires. On demande aussi au major Charles Preston d'en faire un véritable instrument de défense!

En peu de temps, on érige deux redoutes (petits forts de terre ou de maçonnerie) séparées par environ 700 pieds et reliées entre elles par une tranchée palissadée. On attend l'invasion...!

LE SAIS-TU?

La redoute nord encerclait une imposante demeure de pierre à deux étages qui servait de **poudrière**. Ce bâtiment appartenait au seigneur **Gabriel Christie** et à son associé **Moses Hazen**.

LES FENIANS, C'EST QUOI?

Les Fenians appartiennent à une **fraternité secrète** de patriotes irlandais exilés aux États-Unis. Ils veulent obtenir l'**indépendance** de leur patrie, qui est sous le joug de l'Angleterre, en échange du Canada. Ils feront entre 1866 et 1871 des **raids** en sol canadien.

MYSTÈRES ET CURIOSITÉS

La redoute sud n'existe pratiquement plus. **L'explosion** de la poudrière en 1780 l'a complètement **détruite**. Cependant, la redoute nord est toujours là! Tu peux même aller la visiter!

JEU 6

REGARDE TA
CARTE DU COLLÈGE
MILITAIRE ROYAL
DE SAINT-JEAN



TROUVE LA **PASTILLE**
ROUGE NUMÉRO

6



VIENS ME REJOINDRE
AU **MUSÉE DU FORT**
SAINT-JEAN!

CHASSE AUX TRÉSORS!

Savais-tu que le pavillon qui abrite le Musée du Fort Saint-Jean a été construit en 1839 par les Royal Engineers (ingénieurs royaux)? Au lendemain des rébellions patriotes, on veut construire une importante place militaire capable de contrer tout mouvement révolutionnaire dans la vallée du Richelieu.

C'est qu'en novembre 1837, un groupe d'environ vingt patriotes ont voulu prendre le fort Saint-Jean! Ils ont abandonné faute d'armes et en raison de leur faible nombre.

Ce pavillon est d'abord utilisé comme magasin d'intendance puis comme hôpital de 1900 à 1910. Il accueille depuis 2016 l'exposition permanente du Musée du Fort Saint-Jean.

Pour réussir cette épreuve, il te faudra arpenter le Musée du Fort Saint-Jean à la recherche de ces objets. Sauras-tu les repérer?



serpe ayant servie à
la coupe de fascines
(v. 1775-1785)

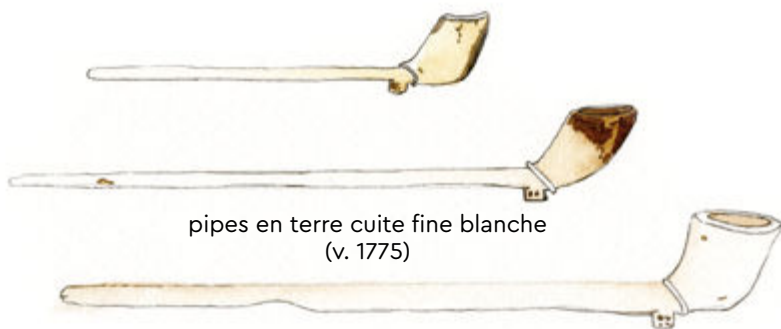

pipes en terre cuite fine blanche
(v. 1775)



pelle de fonte ayant servie au
terrassement de la redoute
(v. 1775-1785)



assiette en faïence
(v. 1732-1760)



marmite en
fonte de fer
(1812)

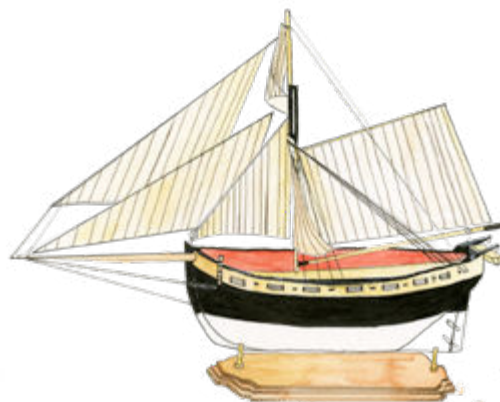

maquette du sloop *Betsy* (1775)

LE SIÈGE DU FORT SAINT-JEAN

Le 30 août 1775, le général Richard Montgomery et environ 1 000 hommes de l'armée continentale naviguent vers le fort Saint-Jean. Dès le lendemain, le major-général Philip John Schuyler et 800 miliciens mettent aussi le cap sur la fortification britannique.

Les rebelles américains établissent leur campement à l'île aux Noix et y construisent des estacades. Miné par la maladie, Schuyler laisse le commandement des opérations à Montgomery qui, après une première tentative infructueuse, mène un débarquement au sud du fort Saint-Jean : c'est le début du siège!

Pendant 45 jours, la famine menace les défenseurs de la fortification ainsi que la quarantaine de femmes et autant d'enfants qui ont été recueillis dans l'enceinte du fort par le major Charles Preston.

Le 1^{er} novembre, Montgomery fait parvenir au commandant Preston une missive dans laquelle il l'invite à capituler, en l'assurant toutefois que les honneurs de la guerre seront accordés aux assiégés. La reddition est signée le 3 novembre.

Le fort Saint-Jean est repris en 1776 par les Britanniques. Il est ensuite consolidé et devient un chantier maritime ainsi qu'une base navale d'importance.



SOUVENIRS...

Quelle ne fut pas ma surprise de constater qu'on parlait de moi dans cette exposition! J'ai également ma place au Musée du Haut-Richelieu où se trouve mon portrait peint par Joseph-Charles Franchère!

LE SAIS-TU?

Le siège du fort Saint-Jean a servi à **ralentir la progression des hommes** du général Richard Montgomery au Canada. Avec l'hiver qui sévit, l'ennemi n'arrive qu'en décembre à Québec pour mener l'assaut. Il est alors **affaibli par la maladie** et la **défection**.

LA GUERRE D'INDÉPENDANCE AMÉRICAINE, C'EST QUOI?

Ce conflit armé se déroule de 1775 à 1783. Il oppose l'**Angleterre** aux **treize colonies américaines** qui souhaitent leur indépendance. Il aboutit à la formation d'**états unis indépendants**.

MYSTÈRES ET CURIOSITÉS

En avril 1776, le Congrès américain envoie une mission diplomatique chargée de persuader les Canadiens de rallier leur cause. Dans la délégation qui arrive au fort Saint-Jean se trouve le scientifique **Benjamin Franklin**. Le célèbre inventeur du paratonnerre a **participé** à l'écriture et à la signature de la **déclaration d'indépendance** américaine!

TU AS MAINTENANT TERMINÉ LE RALLYE DU COLLÈGE MILITAIRE ROYAL DE SAINT-JEAN!

Félicitations!

Maintenant, solutionne ce rébus.

Il s'agit d'un mot de passe!



Tu peux apporter ton livret au **Musée du Haut-Richelieu** ou au **Musée du Fort Saint-Jean** pour faire valider tes réponses.

N'oublie pas de dire ton **mot de passe!** Pour récompenser tes efforts, on te remettra une surprise!

Nos excursions historiques sont maintenant terminées. J'espère que tu les as appréciées autant que moi! J'ai eu grand plaisir à sillonner avec toi le Vieux-Saint-Jean, le Vieux-Iberville et le Lieu historique national du Canada – Fort Saint-Jean.

Quand je pense au **patrimoine**, je songe évidemment aux sept merveilles du monde. Je pense aussi aux trésors de la France, le pays de mes ancêtres que j'ai eu la chance de visiter en mai 1850 avec mon ami Henry Tugault.

Le patrimoine c'est aussi les **richesses d'une ville** : ses sites archéologiques, ses monuments, son architecture, ses œuvres d'art ainsi que les traditions et les savoir-faire d'autrefois.

Ces trois excursions à travers mes souvenirs me font réaliser que Saint-Jean-sur-Richelieu recèle une multitude de **richesses du passé** qui forment notre **mémoire**. Ces trésors nous aident à comprendre notre histoire et c'est à chacun d'en prendre soin, afin qu'on puisse les transmettre aux générations futures.

Maintenant, il faudrait bien que je retourne dans ma toile. Un peu de repos ne me ferait pas de tort.

**Au plaisir
de te revoir!**

H. Mauchaud



Tu es friand d'histoire
et de patrimoine?

CE JEU EST POUR TOI!

Accompagne Félix-Gabriel Marchand
dans ses rallyes-découvertes,
de véritables excursions
à travers ses souvenirs!
Tes efforts seront récompensés!

BONS RALLYES!

Conception, recherches et textes :
Marilou Desnoyers, historienne

Illustrations :
Véronique Soucy

Photographies :
Émilie Gaudreault

Graphisme :
Martine Forand, Krebs Graphisme

Révision linguistique :
Christine Ladouceur

Archives photographiques :
Musée du Haut-Richelieu, Musée du Fort Saint-Jean
et **Service du greffe**, division des archives
de la Ville de Saint-Jean-sur-Richelieu



ENTENTE DE DÉVELOPPEMENT CULTUREL



MRC
Haut-Richelieu

Québec



VILLE DE
SAINT-JEAN-
SUR-RICHELIEU

MUSÉE
DU
HAUT-
RICHELIEU



Musée du
FORT SAINT-JEAN
Музей